

「108 年彰化縣全國水環境改善計畫」

【東螺溪之美-水岸環境再生計畫】

生態檢核(提報階段)報告書

中華民國 108 年 11 月

目 錄

目 錄 I

壹、生態檢核制度沿革及辦理參考依據	2
貳、生態檢核工作說明	3
一、工程核定階段	3
(一)核定階段工作及流程	3
圖一、工程核定階段生態評估流程圖	3
(二)核定階段生態評估	4
參、生態檢核成果	5
生態檢核主表(1/2)	5
生態檢核主表(2/2)	6
生態檢核表 核定階段附表 P-01(1/2)	7
生態檢核表 核定階段附表 P-01(2/2)	12
圖二、東螺溪計畫流段及其周圍生態敏感區位分布圖	12
圖三、全區生態棲地關注區域圖	13
圖四、環境教育區生態棲地關注區域圖	14
圖五、人文休憩區生態棲地關注區域圖	15
圖六、生態復育區生態棲地關注區域圖	16
圖七、水質淨化區生態棲地關注區域圖	17
公共工程生態檢核自評表	18
肆、現場勘查環境照片(109年11月7日)	21
附錄、現場勘查與文獻彙整生物名錄	23
表一、植物名錄	23
表二、鳥類名錄	41
表三、哺乳類名錄	42
表四、兩棲類名錄	43
表五、爬蟲類名錄	43
表六、蝶類名錄	44
表七、魚類名錄	45
表八、蝦蟹螺貝類名錄	45

壹、生態檢核制度沿革及辦理參考依據

為落實生態工程永續發展之理念，經濟部水利署南區水資源局自 2009 年起配合「曾文南化烏山頭水庫治理及穩定南部地區供水計畫」，逐年試辦工程生態檢核作業。2016 年水利署修訂「水庫集水區工程生態檢核執行手冊」以推廣、落實生態檢核作業。藉由施工前之工程核定階段與規劃設計階段蒐集區域生態資訊，了解當地環境生態特性、生物棲地或生態敏感區位等，適度運用迴避、縮小、減輕、補償等保育措施，納為相關工程設計理念，以降低工程對環境生態的衝擊，維持治水與生態保育的平衡。於施工階段落實前兩階段所擬定之生態保育對策與工法，確保生態保全對象、生態關注區域完好與維護環境品質。最後於維護管理階段定期監測評估治理範圍的棲地品質，分析生態課題與研擬改善之生態保育措施。

行政院公共工程委員會於 106 年 4 月函文（工程技字第 100600124400 號）至各中央目的事業主管機關，請公共工程計畫各目的事業主管機關將『公共工程生態檢核機制』納入為計畫應辦事項。

本計畫工程依照計畫工程地理位置及工程特性，生態檢核工作即依據水利署『水庫集水區工程生態檢核執行參考手冊』執行辦理。

貳、生態檢核工作說明

以工程生命週期分為**工程核定**、**規劃設計**、**施工與維護管理**等四階段。各主辦機關得依辦理之工程生命週期特性，配合工程生態保育工作目標，適當修正執行階段劃分。本案東螺溪之美-水岸環境再生計畫至108年11月為核定階段。

一、工程核定階段

(一)核定階段工作及流程

本階段工作項目包括工程主辦單位邀集相關單位與生態專業人員辦理會同現場勘查、民眾參與、初步影響分析、擬定保育對策原則。此階段之生態評估作業流程見圖二。

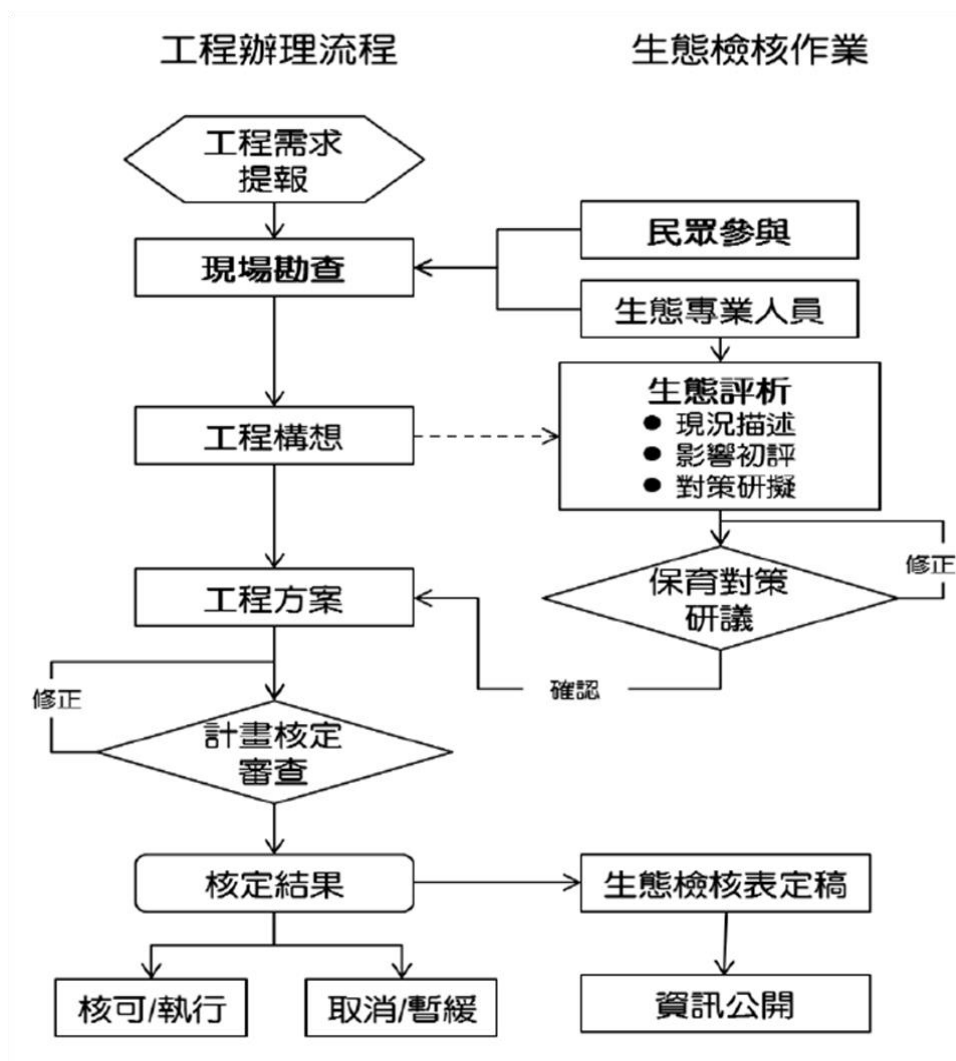

圖一、工程核定階段生態評估流程圖

工程主辦單位應邀集生態專業人員、相關單位、在地民眾與關心相關議題之民間團體辦理工程核定現場勘查，記錄生態環境現況、提供工程構想及位置略圖，供生態初步影響分析及工程核定之參考。

生態專業人員須描述現場環境概況，指認生態關注區位與可能議題，並以五千分之一航照圖或正射影像圖或二萬五千分之一地形圖為底圖，用色筆加註生態關注及工程位置，繪製生態關注略圖提供工程主辦單位參考。

(二)核定階段生態評估

生態專業人員根據現場勘查資料，初步分析工程之生態影響，並判斷可能的保育對策。初步影響分析及可能對策研擬之工作如下：

於 109 年 11 月 7 日至本計畫環境進行現況勘查，調查期間發現水體多呈灰黑色，且飄散異味，明顯受到污染。河道兩側草生地及樹林地多有垃圾、動物屍體及家具廢棄物堆積，環境髒亂。

經文獻蒐集及現地勘查記錄，東螺溪部分河段之溪床及河岸植物豐富，且鄰近陸域農田、漁塭仍存有多樣化的鳥類資源。在陸域生態部分，植物記錄 74 科 206 屬 259 種，其中以草本植物 143 種佔絕大部分，其次為喬木 46 種。木本植物較集中於河岸兩側及人行道旁，其中靠近河岸側以低海拔常見植物如構樹、血桐及蓖麻等陽性樹種為主要優勢物種。草本植物集中於道路及河岸旁，優勢種以大花咸豐草、牛筋草及象草為主。人行道兩側主要為人工植栽，多為樹型優美或花、果艷麗之觀賞樹木，如：台灣欒樹、木棉、鳳凰木、白雞油、洋紫荊及阿勃勒等，其中東螺溪東岸 135 甲線道 12 K 處為台灣欒樹隧道，而東螺溪西岸為二林木棉道，為當地著名景點。其中記錄到東螺溪西岸，鄰近生態教育園區有胸徑超過 30 cm 之鳳凰木、同樣相對位置之西岸有胸徑超過 30 cm 之榕樹、靠近通海農業園區之西岸有胸徑超過 30 cm 之榕樹，以及西岸鄰近遊憩廊道具一棵垂柳，甚被當地社區居民所關注。鳥類計有 29 科 50 種，其中有留鳥 35 種、候鳥 12 種及 3 種引進種，其中以麻雀、白頭翁、珠頸斑鳩、紅冠水雞等為常見種類；保育類記錄有黑翅鳶、大冠鷲、鳳頭蒼鷹、紅隼、彩鵲及紅尾伯勞；哺乳類計有 3 科 6 種，以臭鼩、溝鼠及小黃腹鼠較為常見；兩棲類計有 4 科 5 種，均為普遍常見物種；爬蟲類記錄有 7 科 8 種，以斯文豪氏攀蜥、蓬萊草蜥兩種為台灣特有種，紅耳龜為人為引進的外來種。蝴蝶類記錄有 5 科 8 亞科 20 種，以沖繩小灰蝶及紋白蝶數量較多。

水域生態部分，東螺溪溪床多有淤泥沉積，部分為為畜牧廢水所沉澱之有機污泥及油漬。溪水水體多呈灰黑色，且飄散異味，明顯受到污染。由現場勘查到的水域生物多樣性低且以強耐污性的外來物種為種類較多的優勢種。魚類以雜交尼羅魚、豹紋翼甲鯰及線鱧為主；蝦蟹螺貝類以福壽螺分佈最多。

參、生態檢核成果

生態檢核主表(1/2)

工程基本資料	工程名稱 (編號)	東螺溪之美-水岸環境再生計畫	設計單位	
	工程期程		監造廠商	
	治理機關	彰化縣政府水利資源處	營造廠商	
	基地位置	由南至北起自 148 縣道迄至台 19 線的東螺溪流段，計畫流段約 4.8 公里。	工程 預算經費	
	工程緣由目的	1.東螺溪沿岸環境、水、空氣污染的改善(不建議水泥化) 2.東螺溪東岸與西岸的連結（設置環河步道、橋樑、滑索等互通設施） 3.規劃停車、公共洗手間 4.台灣欒樹褐根病防治 5.完整生態教育園區 6.親水步道設置及親水 空間 7.親子設施及 公園 8.串連溪湖、二林產業鏈，促進觀光 假日市集		
	工程類型	■自然復育、□坡地整治、■溪流整治、■清淤疏通、□結構物改善、 □其他：		
	工程內容	1.減量原則，優化水圳綠地景觀，步道設施減量之改善。 2.運用自然工法維持自然渠底，以提供生態棲地機能。 3.友善生態環境觀點，強化生態與植栽綠化效果。 4.保留現有邊坡植栽，維持特有自然景觀，整合既有環境資源及特色。 5.注重生物棲息空間及老樹之重點保留。 6.拆除不當設施，保持生態廊道通暢。 7.清除兩岸垃圾，同時改善環境髒亂。 8.加強現地既有自然景觀保存，改善各節點空間及設施。 9.融入在地民眾與社區團體水域環境導覽教學之親水空間規劃。		
	預期效益	保全對象(複選): ■民眾(□社區□學校□部落■景觀遊憩) □產業(□農作物□果園□____) □交通(□橋梁□道路□____) ■工程設施 (□固床設施■護岸■親水設施) ■其他: 生態棲地保育		
核定階段	起迄時間	民國 108 年 11 月 7 日至民國 108 年 11 月 7 日		附表 P-01
	生態評估	進行之項目: ■現況概述、■生態影響、■保育對策 未作項目補充說明:		

生態檢核主表(2/2)

設計階段	起迄時間		附表D-01 D-02
	團隊組成	<input type="checkbox"/> 是 <input type="checkbox"/> 否有生態專業人員進行生態評析	
	生態評析	進行之項目: <input type="checkbox"/> 現場勘查、 <input type="checkbox"/> 生態調查、 <input type="checkbox"/> 生態關注區域圖、 <input type="checkbox"/> 生態影響 <input type="checkbox"/> 生態保育措施研擬	附表D-03 D-04
		未作項目補充說明:	
	民眾參與	邀集關心當地生態環境之人士參與： <input type="checkbox"/> 環保團體 <input type="checkbox"/> 熟悉之當地民眾 <input type="checkbox"/> 其他	附表D-05
		<input type="checkbox"/> 否，說明:	
保育對策	進行之項目: <input type="checkbox"/> 由工程及生態人員共同確認方案、 <input type="checkbox"/> 列入施工計畫書	附表D-06	
	未作項目補充說明:		
	保育對策摘要:		
施工階段	起迄時間	民國 年 月 日至民國 年 月 日	附表C-01
	團隊組成	<input type="checkbox"/> 是 <input type="checkbox"/> 否有生態專業人員進行保育措施執行紀錄、生態監測及狀況處理	附表C-02
	民眾參與	<input type="checkbox"/> 邀集關心當地生態環境之人士參與： <input type="checkbox"/> 熟悉之當地民眾 <input type="checkbox"/> 利害關係人 <input type="checkbox"/> 其他_____	
		<input type="checkbox"/> 否，說明:	
	生態監測及狀況處理	進行之項目 <input type="checkbox"/> 現場勘查、 <input type="checkbox"/> 生態措施監測(生態調查)、 <input type="checkbox"/> 環境異常處理	附表C-03 C-04 C-05
		未作項目補充說明:	
保育措施執行情況	是 <input type="checkbox"/> 否執行設計階段之保育對策	附表C-06	
	段 <input type="checkbox"/> 否，說明:		
	保育措施執行摘要:		
維護管理	起迄時間	民國 年 月 日至民國 年 月 日	附表M-01
	基本資料	維護管理單位:	
		預計評估時間:	
	生態評析	進行之項目: <input type="checkbox"/> 現場勘查、 <input type="checkbox"/> 生態調查、 <input type="checkbox"/> 生態關注區域圖、 <input type="checkbox"/> 課題分析、 <input type="checkbox"/> 生態保育措施成效評估	
未作項目補充說明:			
資訊公開		後續建議:	
<input type="checkbox"/> 主動公開：工程相關之環境生態資訊(集水區、河段、棲地及保育措施等)、生態檢核表於政府官方網站，網址：_____ <input type="checkbox"/> 被動公開：提供依政府資訊公開法及相關實施要點申請之相關環境生態資訊，說明：_____			

主辦機關(核定)：

承辦人：

日期：

主辦機關(設計)：

承辦人：

日期：

主辦機關(施工)：

承辦人：

日期：

主辦機關(維管)：

承辦人：

日期：

生態檢核表 核定階段附表 P-01(1/2)

治理機關	彰化縣政府水利資源處		勘查日期	108年11月7日	
工程名稱	東螺溪之美-水岸環境再生計畫	工程類型	<input checked="" type="checkbox"/> 自然復育 <input type="checkbox"/> 坡地整治 <input checked="" type="checkbox"/> 溪流整治 <input checked="" type="checkbox"/> 清淤疏通 <input type="checkbox"/> 結構物改善 <input type="checkbox"/> 其他	工程地點	由南至北起自148縣道迄至台19線的東螺溪流段，計畫流段約4.8公里。
工程緣由目的	1.東螺溪沿岸環境、水、空氣污染的改善(不建議水泥化) 2.東螺溪東岸與西岸的連結(設置環河步道、橋樑、滑索等互通設施) 3.規劃停車、公共洗手間 4.台灣欒樹褐根病防治 5.完整生態教育園區 6.親水步道設置及親水空間 7.親子設施及公園 8.串連溪湖、二林產業鏈，促進觀光假日市集				
現況概述	本計畫由南至北起自148縣道迄至台19線的東螺溪流段，計畫流段約4.8公里，調查期間發現水體多呈灰黑色，且飄散異味，明顯受到污染。河道兩側草生地及樹林地多有垃圾、動物屍體及家具廢棄物堆積，環境髒亂。				
座落	<input type="checkbox"/> 一般山坡地 <input type="checkbox"/> 林班地、實驗林地、保安林地、區外保安林 <input type="checkbox"/> 公告之生態保護區 <input type="checkbox"/> 都市計畫區(農業區) <input type="checkbox"/> 農地重劃區 <input checked="" type="checkbox"/> 其他：海拔100公尺以下平地	擬辦計畫概估內容	1.減量原則，優化水圳綠地景觀，步道設施減量之改善。 2.運用自然工法維持自然渠底，以提供生態棲地機能。 3.友善生態環境觀點，強化生態與植栽綠化效果。 4.保留現有邊坡植栽，維持特有自然景觀，整合既有環境資源及特色。 5.注重生物棲息空間及老樹之重點保留。 6.拆除不當設施，保持生態廊道通暢。 7.清除兩岸垃圾，同時改善環境髒亂。 8.加強現地既有自然景觀保存，改善各節點空間及設施。 9.融入在地民眾與社區團體水域環境導覽教學		

之親水空間規劃。

現況描述

調查期間發現水體多呈灰黑色，且飄散異味，明顯受到污染。河道兩側草生地及樹林地多有垃圾、動物屍體及家具廢棄物堆積，環境髒亂。

經文獻蒐集(1.中部科學工業園區第四期(二林園區)開發計畫環境影響說明書。民國九十八年。行政院國家科學委員會中部科學工業園區管理局；2.東螺溪環境解說志工培訓成果報告書。2016。彰化縣湖埔社區大學；3.濁水溪水系河川情勢調查報告書。2005。經濟部水利署第四河川局，中興土木科技發展文教基金會。)及現地勘查記錄，東螺溪部分河段之溪床及河岸植物豐富，且鄰近陸域農田、漁塭仍存有多樣化的鳥類資源。在陸域生態部分，植物記錄 74 科 206 屬 259 種，其中以草本植物 143 種佔絕大部分，其次為喬木 46 種。木本植物較集中於河岸兩側及人行道旁，其中靠近河岸側以低海拔常見植物如構樹、血桐及蓖麻等陽性樹種為主要優勢物種。草本植物集中於道路及河岸旁，優勢種以大花咸豐草、牛筋草及象草為主。人行道兩側主要為人工植栽，多為樹型優美或花、果艷麗之觀賞樹木，如：台灣欒樹、木棉、鳳凰木、白雞油、洋紫荊及阿勃勒等，其中東螺溪東岸 135 甲線道 12 K 處為台灣欒樹隧道，而東螺溪西岸為二林木棉花道，為當地著名景點。其中記錄到東螺溪西岸，鄰近生態教育園區有胸徑超過 30 cm 之鳳凰木、同樣相對位置之西岸有胸徑超過 30 cm 之榕樹、靠近通海農業園區之西岸有胸徑超過 30 cm 之榕樹，以及西岸鄰近遊憩廊道具一棵垂柳，甚被當地社區居民所關注。鳥類計有 29 科 50 種，其中有留鳥 35 種、候鳥 12 種及 3 種引進種，其中以麻雀、白頭翁、珠頸斑鳩、紅冠水雞等為常見種類；保育類記錄有黑翅鳶、大冠鷲、鳳頭蒼鷹、紅隼、彩鶻及紅尾伯勞；哺乳類計有 3 科 6 種，以臭鼩、溝鼠及小黃腹鼠較為常見；兩棲類計有 4 科 5 種，均為普遍常見物種；爬蟲類記錄有 7 科 8 種，以斯文豪氏攀蜥、蓬萊草蜥兩種為台灣特有種，紅耳龜為人為引進的外來種。蝴蝶類記錄有 5 科 8 亞科 20 種，以沖繩小灰蝶及紋白蝶數量較多。

水域生態部分，東螺溪溪床多有淤泥沉積，部分為為畜牧廢水所沉澱之有機污泥及油漬。溪水水體多呈灰黑色，且飄散異味，明顯受到污染。由現場勘查到的水域生物多樣性低且以強耐污性的外來物種為種類較多的優勢種。魚類以雜交尼羅魚、豹紋翼甲鯰及線鱧為主；蝦蟹螺貝類以福壽螺分佈最多。

生態
保育
評估

保育對策原則

1.本計畫流段之東、西兩岸分別為台灣欒樹綠色隧道及二林木棉花道，均為既有人工種植的行道樹，胸高徑多達25公分以上，於施工期間應先以圍籬或黃色施工警示帶將樹木與工程作業區隔絕，以防機具或人員施工影響。原地保留之樹木可作為未來環境教育區或人文休憩區等綠化造景功能，亦可提供鳥類等野生動物食物來源及棲息地。

照片



台灣欒樹及木棉花為河道左右常見行道樹

2.調查期間發現水體混濁，且有異味產生，能調查到的水域生物多樣性低且多為強耐污性的外來物種(雜交尼羅魚、豹紋翼甲鯰、線鱧及福壽螺)，建議水域生態之復育應以水體水質著手。



水體混濁且河岸環境髒亂

3.東螺溪河道上除部分水利設施(義和制水閘門等)外，河道中間之高灘地、沙洲(浮島)常見有高蹺鴿、小白鷺、白鵝鴿及夜鷺等水鳥停棲覓食，亦有第二級保育類彩鷗棲息利用。且河床兩側為原始的土坡，除可提供蟹類掘洞棲息外，坡上的草本植栽亦是小型哺乳類及兩棲爬蟲類合適的活動棲所，因此若無安全之疑慮，強烈建議於未來規劃設計及工程施作階段應予以保留目前的自然狀態。



河道之沙洲與高灘地為水鳥常利用之棲地







小白鷺於高灘地上覓食

4.東螺溪河岸旁種植許多人工植栽，如西岸之垂柳及整排白雞油等，被當地居民所重視，除具生態及景觀功能外，亦為凝聚社區意識中的核心記憶，於網路上亦有各種相關部落格、照片記錄，建議應於以保留。



西岸之垂柳(座標: 23.931219, 120.467685)

		 <p data-bbox="919 573 1302 607">西岸之整排白雞油綠化植栽</p>
	<p data-bbox="233 633 515 667">5.陸域生態棲地營造</p> <p data-bbox="233 674 743 1077">本計畫為”水岸環境再生計畫”故除了保留既有的樹林、草生地棲地外，應進一步主動積極地進行棲地之營造。本計畫範圍內林木尚稱豐富，然而後續規劃設計階段可以增加適合當地生長的原生綠化植栽，如：苦楝、茄苳、烏白、黃連木、樟木、烏心石、欒櫨、月橘、雞屎藤、野桐、白水木等。均可作為誘蝶誘鳥之植栽，亦符合環境再生計畫。</p>	
	<p data-bbox="233 1093 515 1126">6.水域生態棲地營造</p> <p data-bbox="233 1133 743 1413">本計畫為”水岸環境再生計畫”故除了保留河道上既有的沙洲、高灘地外，應進一步主動積極地進行棲地之營造。建議後續於工程施作期間之大石可放置於河床上作為水鳥等動物之踏石，亦可穩定河道、形成湍瀨區與潭區，增加水生生物棲息地。</p>	
	<p data-bbox="233 1529 743 1850">7. 針對本計畫範圍附近記錄到的黑翅鳶、紅隼、大冠鷲、鳳頭蒼鷹等保育類猛禽，應宣導當地農民勿使用捕鳥網或老鼠毒餌，以免猛禽類捕食含毒鼠屍造成生物放大效應而產生死傷。未來之環境維護也應少用殺草劑、殺蟲劑，避免有毒物質由環境暴露或覓食行為進入食物鏈。</p>	

	<p>8. 未來護岸的規劃設計應保留既有之土堤，採用現地土石材料填築，以本身重量維持其穩定性。為抵抗河川水流及降雨沖刷，其面層可鋪設地工織物，或種植草、灌木，凹岸處土坡坡趾搭配其他強度較高之工法如蛇籠、箱籠、拋石等工法為優先，完工後1~2年即有植被生長覆蓋以保護土堤堤身，減少生態環境負擔。</p>		
<p>勘查意見</p>	<p><input type="checkbox"/>優先處理 <input type="checkbox"/>需要處理 <input type="checkbox"/>暫緩處理 <input type="checkbox"/>無需處理 <input type="checkbox"/>非本單位權責，移請(單位：)研處 <input type="checkbox"/>用地取得問題需再協調</p>	<p>概估經費</p>	<p>_____千元</p>
<p>預定辦理原因</p>	<p><input type="checkbox"/>規劃報告優先治理工程(規劃報告名稱：)概 <input type="checkbox"/>災害嚴重，急需治理工程經 <input type="checkbox"/>未來可能有災害發生之預防性工程 <input type="checkbox"/>已調查之土石流潛勢溪流內工程 <input type="checkbox"/>需延續處理以完成預期效益之工程 <input type="checkbox"/>以往治理工程(年度工程)維護改善 <input type="checkbox"/>配合其他計畫()</p>	<p>會勘人員</p>	

生態檢核表 核定階段附表 P-01(2/2)

附頁

套繪生態敏感區，僅於本計畫範圍往西北距離約 10Km 以上之處，才有法定生態敏感區域。分別為台灣重要野鳥棲地、中華白海豚重要棲息環境、漁業資源保育區、保護礁區及沿海保護區。

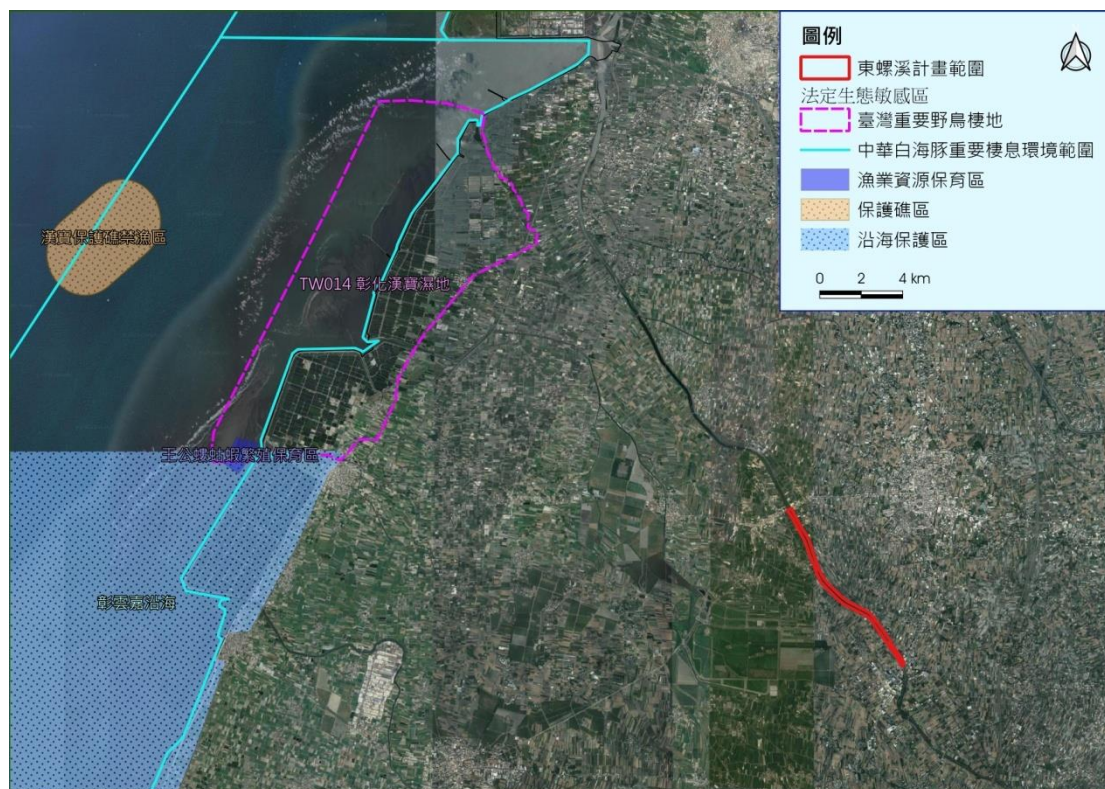

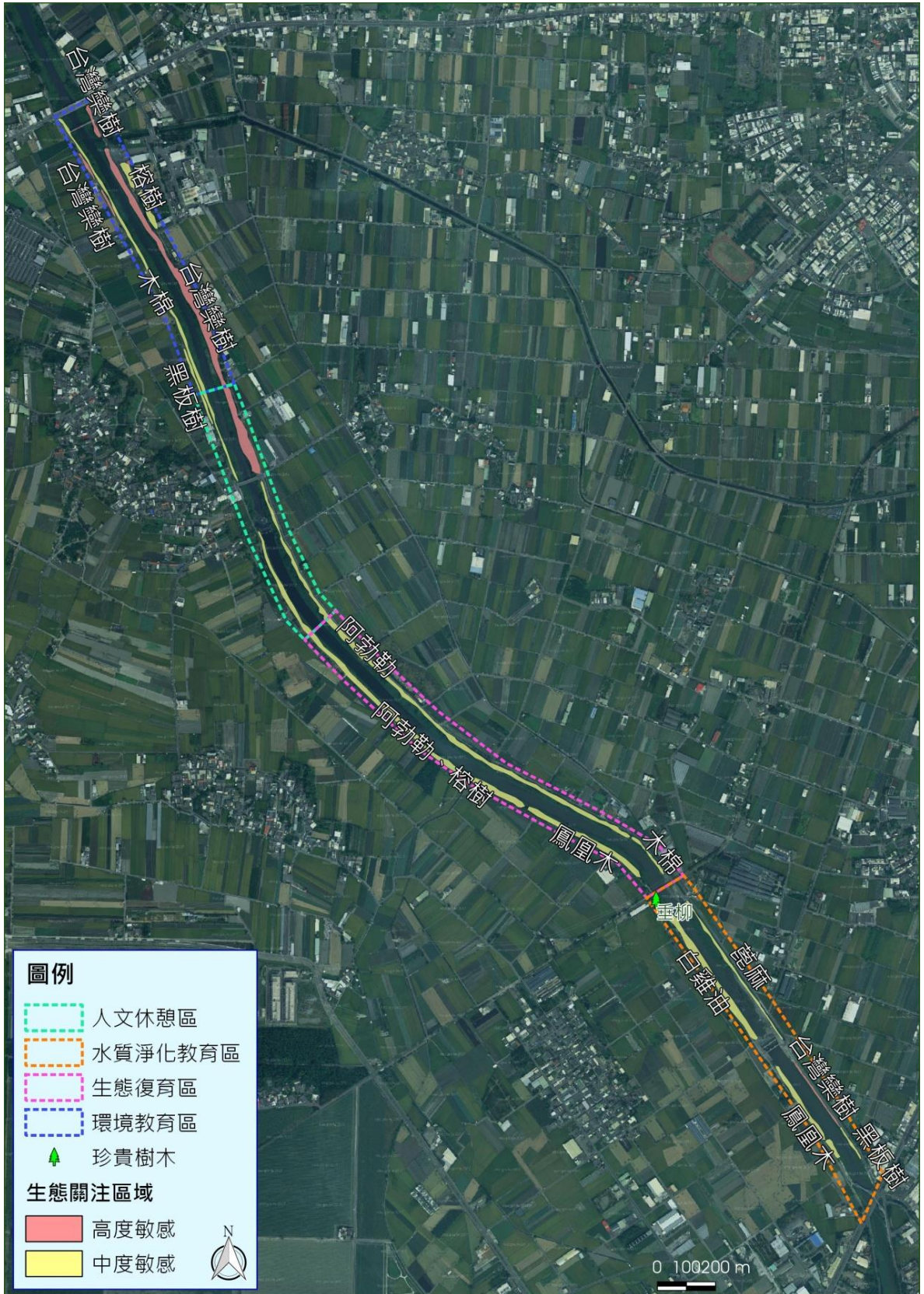

圖三、全區生態棲地關注區域圖

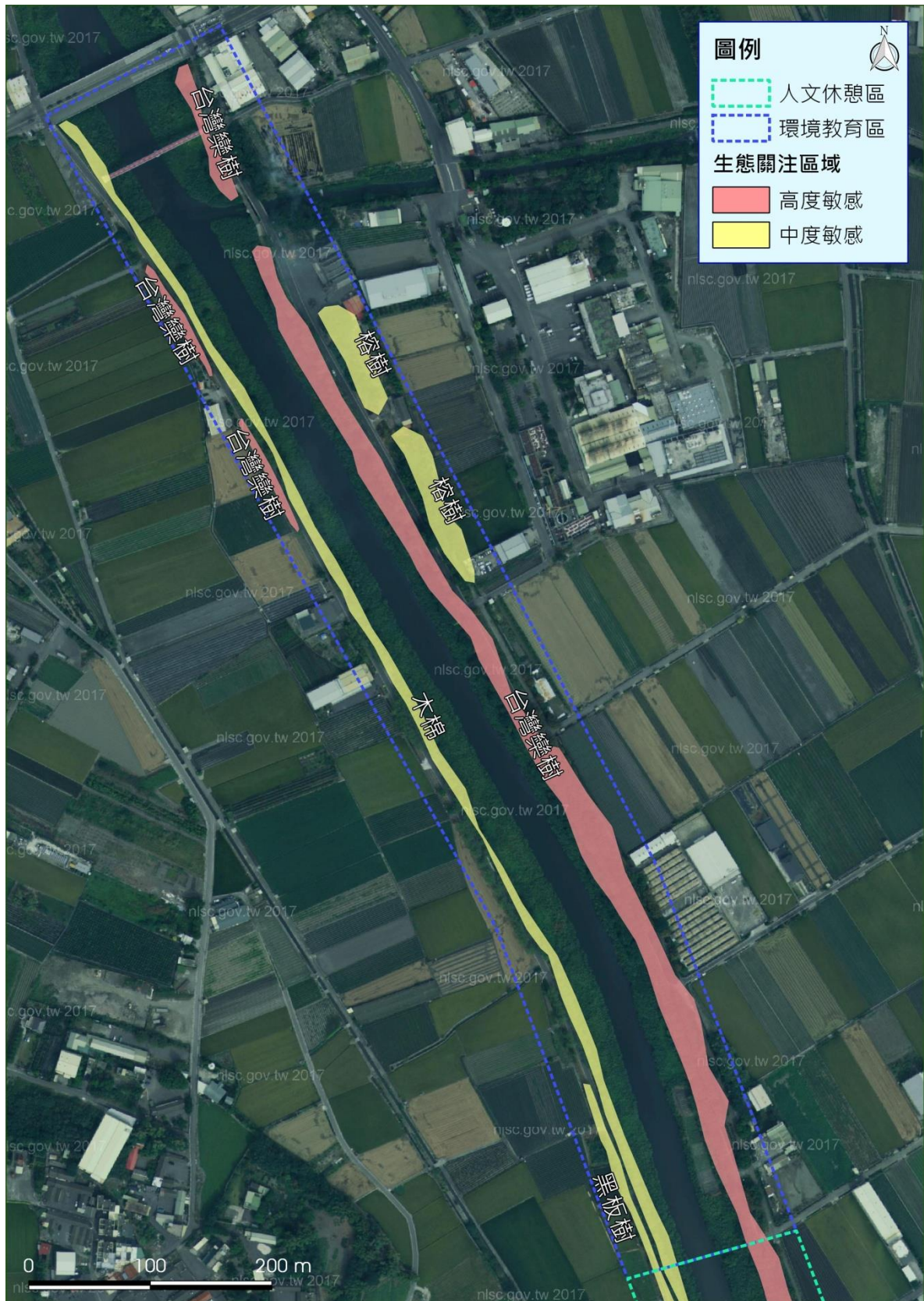

圖四、環境教育區生態棲地關注區域圖

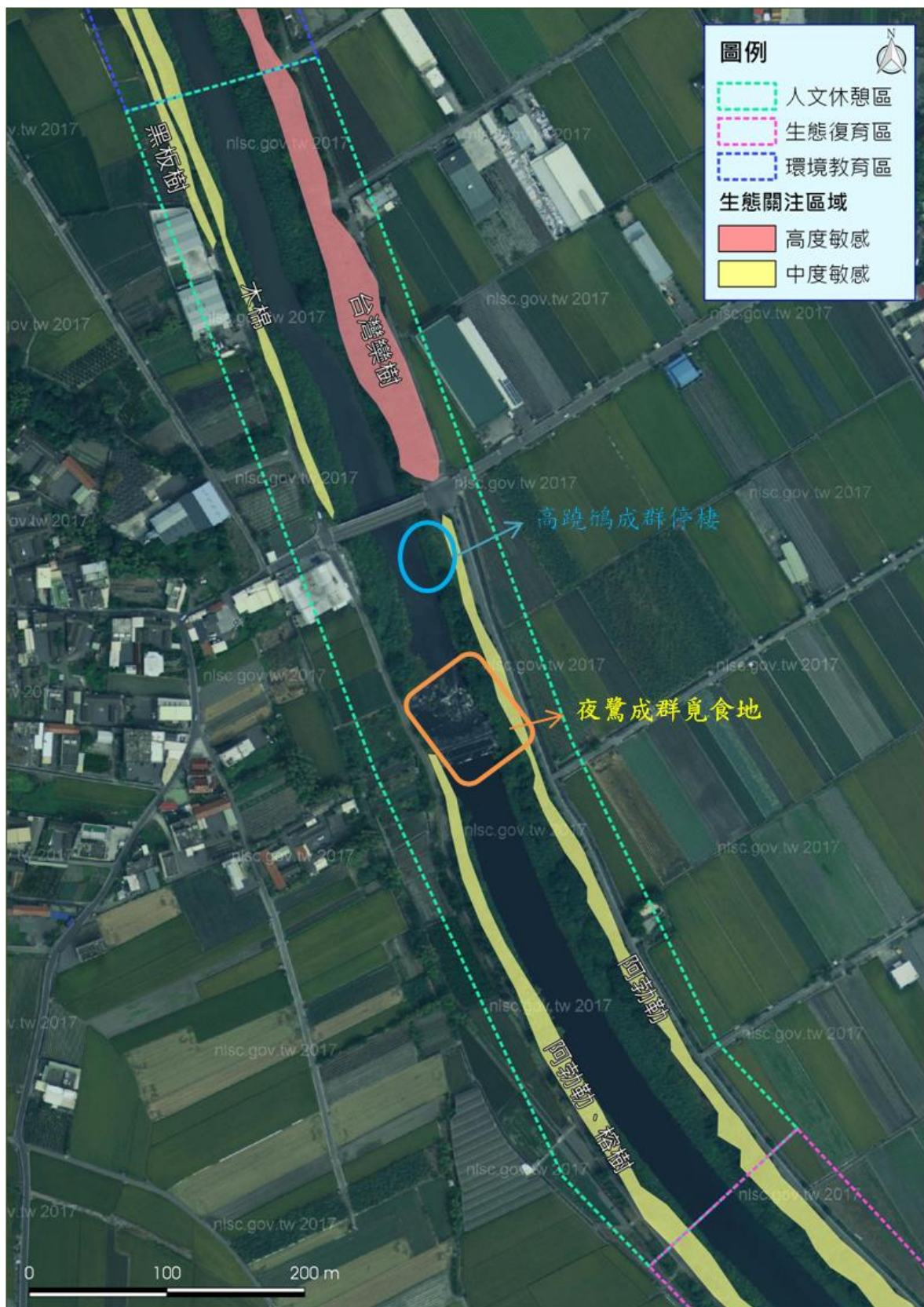

圖五、人文休憩區生態棲地關注區域圖



圖六、生態復育區生態棲地關注區域圖

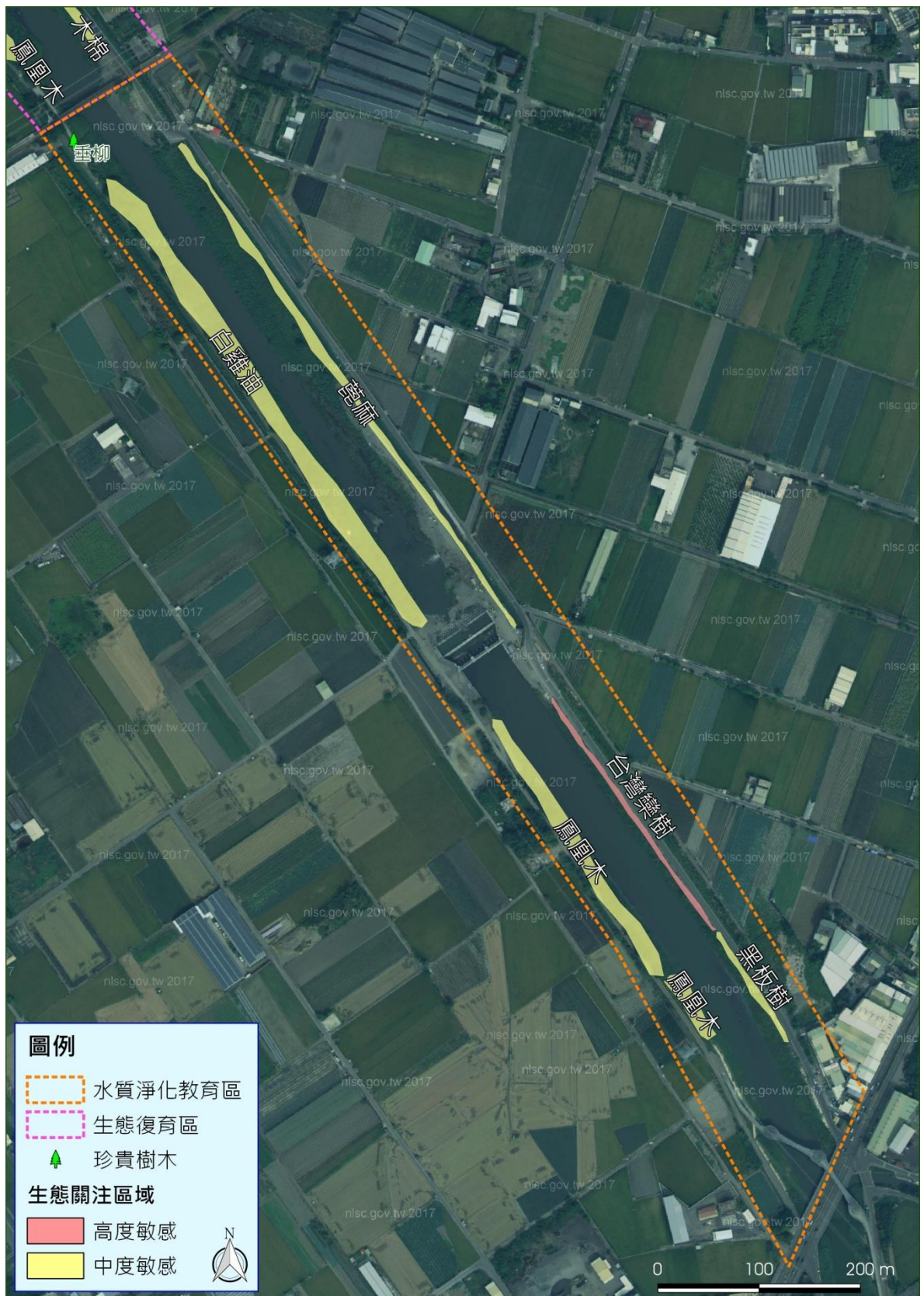

圖七、水質淨化區生態棲地關注區域圖







公共工程生態檢核自評表

工程基本資料	計畫及工程名稱	東螺溪之美-水岸環境再生計畫		設計單位	
	工程期程	年 月 日至 年 月 日		監造廠商	
	主辦機關	彰化縣政府水利資源處		營造廠商	
	基地位置	由南至北起自 148 縣道迄至台 19 線的東螺溪流段，計畫流段約 4.8 公里。		工程預算/經費(千元)	
	工程目的	1.東螺溪沿岸環境、水、空氣污染的改善(不建議水泥化) 2.東螺溪東岸與西岸的連結(設置環河步道、橋樑、滑索等互通設施) 3.規劃停車、公共洗手間 4.台灣欒樹褐根病防治 5.完整生態教育園區 6.親水步道設置及親水空間 7.親子設施及公園 8.串連溪湖、二林產業鏈，促進觀光 假日市集			
	工程類型	<input type="checkbox"/> 交通、 <input type="checkbox"/> 港灣、 <input checked="" type="checkbox"/> 水利、 <input checked="" type="checkbox"/> 環保、 <input type="checkbox"/> 水土保持、 <input checked="" type="checkbox"/> 景觀、 <input type="checkbox"/> 步道、 <input type="checkbox"/> 其他_____			
	工程概要	優化水岸環境，維持特有自然景觀。			
	預期效益	1.減量原則，優化水圳綠地景觀，步道設施減量之改善。 2.運用自然工法維持自然渠底，以提供生態棲地機能。 3.友善生態環境觀點，強化生態與植栽綠化效果。 4.保留現有邊坡植栽，維持特有自然景觀，整合既有環境資源及特色。 5.注重生物棲息空間及老樹之重點保留。 6.拆除不當設施，保持生態廊道通暢。 7.清除兩岸垃圾，同時改善環境髒亂。 8.加強現地既有自然景觀保存，改善各節點空間及設施。 9.融入在地民眾與社區團體水域環境導覽教學之親水空間規劃。			
階段	檢核項目	評估內容	檢核事項		
工程計畫核定階	一、專業參與	生態背景人員	是否有生態背景人員參與，協助蒐集調查生態資料、評估生態衝擊、擬定生態保育原則？ <input checked="" type="checkbox"/> 是 民享環境生態調查有限公司 <input type="checkbox"/> 否		
	二、生態資料蒐集調查	地理位置	區位： <input type="checkbox"/> 法定自然保護區、 <input checked="" type="checkbox"/> 一般區 (法定自然保護區包含自然保留區、野生動物保護區、野生動物重要棲息環境、國家公園、國家自然公園、國有林自然保護區、國家重要濕地、海岸保護區…等。)		

段		關注物種及重要棲地	<p>1. 是否有關注物種，如保育類動物、特稀有植物、指標物種、老樹或民俗動植物等？</p> <p><input checked="" type="checkbox"/>是 調查記錄到黑翅鳶、大冠鷲、鳳頭蒼鷹、紅隼、彩鷓及紅尾伯勞等保育類鳥類，斯文豪氏攀蜥、蓬萊草蜥等特有種。詳見生態檢核報告(核定階段)。</p> <p><input type="checkbox"/>否</p> <p>2. 工址或鄰近地區是否有森林、水系、埤塘、濕地及關注物種之棲地分佈與依賴之生態系統？</p> <p><input checked="" type="checkbox"/>是本流段兩岸多為人工種植的行道樹(胸高徑多達 25 公分以上)為重要的陸域環境棲息地，水域環境則為鳥類多覓食棲息的高灘地環境</p> <p><input type="checkbox"/>否</p>
工程計畫核定階段	三、生態保育原則	方案評估	<p>是否有評估生態、環境、安全、社會、經濟等層面之影響，提出對生態環境衝擊較小的工程計畫方案？</p> <p><input checked="" type="checkbox"/>是 詳見生態檢核報告(核定階段) <input type="checkbox"/>否</p>
		採用策略	<p>針對關注物種及重要生物棲地，是否採取迴避、縮小、減輕或補償策略，減少工程影響範圍？</p> <p><input checked="" type="checkbox"/>是 詳見生態檢核報告(核定階段) <input type="checkbox"/>否</p>
		經費編列	<p>是否有編列生態調查、保育措施、追蹤監測所需經費？</p> <p><input checked="" type="checkbox"/>是 水環境輔導顧問團 <input type="checkbox"/>否</p>
	四、民眾參與	現場勘查	<p>是否邀集生態背景人員、相關單位、在地民眾與關心相關議題之民間團體辦理現場勘查，說明工程計畫構想方案、生態影響、因應對策，並蒐集回應相關意見？</p> <p><input checked="" type="checkbox"/>是已於 108 年 10 月 8 日，舉辦「東螺河流域學習生態環境共好計畫」工作坊會議；108 年 10 月 8 日召開東螺溪水岸環境再生計畫地方說明會。</p> <p><input type="checkbox"/>否</p>
	五、資訊公開	計畫資訊公開	<p>是否主動將工程計畫內容之資訊公開？</p> <p><input checked="" type="checkbox"/>是 公開於彰化縣政府水利資源處-全國水環境第 4 批次提報相關計畫(https://reurl.cc/Y1De7a) <input type="checkbox"/>否</p>
規劃設計階段	一、專業參與	生態背景及工程專業團隊	<p>是否組成含生態背景及工程專業之跨領域工作團隊？</p> <p><input type="checkbox"/>是 _____ <input type="checkbox"/>否</p>
	二、基本資料蒐集調查	生態環境及議題	<p>1. 是否具體調查掌握自然及生態環境資料？</p> <p><input type="checkbox"/>是 _____ <input type="checkbox"/>否</p> <p>2. 是否確認工程範圍及週邊環境的生態議題與生態保全對象？</p> <p><input type="checkbox"/>是 _____ <input type="checkbox"/>否</p>
	三、生態保育對策	調查評析、生態保育方案	<p>是否根據生態調查評析結果，研擬符合迴避、縮小、減輕與補償策略之生態保育對策，提出合宜之工程配置方案？</p> <p><input type="checkbox"/>是 <input type="checkbox"/>否</p>

	四、 民眾參與	規劃說明會	是否邀集生態背景人員、相關單位、在地民眾與關心相關議題之民間團體辦理規劃說明會，蒐集、整合並溝通相關意見？ <input type="checkbox"/> 是 <input type="checkbox"/> 否
	五、 資訊公開	規劃資訊公開	是否主動將規劃內容、生態保育措施、工程內容等設計成果之資訊公開？ <input type="checkbox"/> 是 <input type="checkbox"/> 否
施工階段	一、 專業參與	生態背景及工程專業團隊	是否組成含生態背景及工程背景之跨領域工作團隊？ <input type="checkbox"/> 是 <input type="checkbox"/> 否
	二、 生態保育措施	施工廠商	1. 是否辦理施工人員及生態背景人員現場勘查，確認施工廠商清楚瞭解生態保全對象位置？ <input type="checkbox"/> 是 <input type="checkbox"/> 否 2. 是否擬定施工前環境保護教育訓練計畫，並將生態保育措施納入宣導。 <input type="checkbox"/> 是 <input type="checkbox"/> 否
		施工計畫書	施工計畫書是否納入生態保育措施，說明施工擾動範圍，並以圖面呈現與生態保全對象之相對應位置。 <input type="checkbox"/> 是 <input type="checkbox"/> 否
		生態保育品質管理措施	1. 履約文件是否有將生態保育措施納入自主檢查？ <input type="checkbox"/> 是 <input type="checkbox"/> 否 2. 是否擬定工地環境生態自主檢查及異常情況處理計畫？ <input type="checkbox"/> 是 <input type="checkbox"/> 否 3. 施工是否確實依核定之生態保育措施執行，並於施工過程中注意對生態之影響，以確認生態保育成效？ <input type="checkbox"/> 是 <input type="checkbox"/> 否 4. 施工生態保育執行狀況是否納入工程督導？ <input type="checkbox"/> 是 <input type="checkbox"/> 否
	三、 民眾參與	施工說明會	是否邀集生態背景人員、相關單位、在地民眾與關心相關議題之民間團體辦理施工說明會，蒐集、整合並溝通相關意見？ <input type="checkbox"/> 是 <input type="checkbox"/> 否
	四、 資訊公開	施工資訊公開	是否主動將施工相關計畫內容之資訊公開？ <input type="checkbox"/> 是 <input type="checkbox"/> 否
維護管理階段	一、 生態效益	生態效益評估	是否於維護管理期間，定期視需要監測評估範圍的棲地品質並分析生態課題，確認生態保全對象狀況，分析工程生態保育措施執行成效？ <input type="checkbox"/> 是 <input type="checkbox"/> 否
	二、 資訊公開	監測、評估資訊公開	是否主動將監測追蹤結果、生態效益評估報告等資訊公開？ <input type="checkbox"/> 是 <input type="checkbox"/> 否

肆、現場勘查環境照片(108年11月7日)

	
<p>計畫流段環境現況</p>	<p>小白鷺於高灘地上覓食</p>
	
<p>高蹺鴿棲息於河道上的沙洲停棲</p>	<p>夜鷺於河道上的沙洲及石塊上覓食</p>
	
<p>垂柳(23.931219, 120.467685)</p>	<p>整排的木棉</p>
	
<p>義和制水閘門管制站</p>	<p>水利設施</p>



木棉林下的洛神葵



木棉與台灣欒樹



雜交尼羅魚(外來種)



線鱧(外來種)



大卷尾(台灣特有亞種)



紅冠水雞

附錄、現場勘查與文獻彙整生物名錄

表一、植物名錄

科	屬	學名	中文名	型態	原生別	紅皮書等級
木賊科	木賊屬	<i>Equisetum ramosissimum</i> Desf. subsp. <i>ramosissimum</i>	木賊	草本	原生	LC
蕨科	腎蕨屬	<i>Nephrolepis auriculata</i> (L.) Trimen	腎蕨	草本	原生	LC
海金沙科	海金沙屬	<i>Lygodium japonicum</i> (Thunb.) Sw.	海金沙	草本	原生	LC
金星蕨科	毛蕨屬	<i>Cyclosorus parasitica</i> (L.) Farw.	密毛小毛蕨	草本	原生	LC
南洋杉科	南洋杉屬	<i>Araucaria excelsa</i> (Lamb.) R. Br.	小葉南洋杉	喬木	栽培	NA
爵床科	假杜鵑屬	<i>Barleria cristata</i> L.	假杜鵑	灌木	栽培	NA
爵床科	華九頭獅子草屬	<i>Dicliptera chinensis</i> (L.) Juss.	華九頭獅子草	草本	原生	LC
爵床科	蘆利草屬	<i>Ruellia brittoniana</i>	翠蘆利	草本	栽培	NA
爵床科	鄧伯花屬	<i>Thunbergia erecta</i> (Benth.) T. Anders.	立鶴花	灌木	栽培	NA
莧科	牛膝屬	<i>Achyranthes aspera</i> L. var. <i>indica</i> L.	印度牛膝	草本	原生	LC
莧科	蓮子草屬	<i>Alternanthera philoxeroides</i> (Moq.) Griseb.	空心蓮子草	草本	原生	LC
莧科	莧屬	<i>Amaranthus patulus</i> Betoloni	青莧	草本	歸化	NA
莧科	莧屬	<i>Amaranthus spinosus</i> L.	刺莧	草本	歸化	NA
莧科	莧屬	<i>Amaranthus viridis</i> L.	野莧菜	草本	歸化	NA
莧科	青葙屬	<i>Celosia argentea</i> L.	青葙	草本	原生	LC
莧科	千日紅屬	<i>Gomphrena celosioides</i> Mart.	假千日紅	草本	歸化	NA
莧科	千日紅屬	<i>Gomphrena globosa</i> L.	千日紅	草本	栽培	NA
漆樹科	芒果屬	<i>Mangifera indica</i> L.	芒果	喬木	栽培	NA
漆樹科	黃連木屬	<i>Pistacia chinensis</i> Bunge	黃連木	喬木	原生	LC
繖形花科	芹菜屬	<i>Apium graveolens</i> L.	芹菜	草本	栽培	NA
繖形花科	雷公根屬	<i>Centella asiatica</i> (L.) Urban	雷公根	草本	原生	LC
繖形花科	天胡荽屬	<i>Hydrocotyle sibthorpioides</i> Lam.	天胡荽	草本	原生	LC
繖形花科	水芹菜屬	<i>Oenanthe javanica</i> (Blume) DC.	水芹菜	草本	原生	LC
夾竹桃科	華他卡藤屬	<i>Dregea volubilis</i> (L. f.) Benth.	華他卡藤	木質藤本	原生	LC
夾竹桃科	緬梔屬	<i>Plumeria rubra</i> L. var. <i>acutifolia</i> (Poir.) ex Lam.) Bailey	緬梔	喬木	栽培	NA
夾竹桃科	絡石屬	<i>Trachelospermum gracilipes</i> Hook. f.	細梗絡石	木質藤本	原生	LC
夾竹桃科	日日春屬	<i>Vinca rosea</i> L.	日日春	灌木	栽培	NA
五加科	鵝掌柴屬	<i>Schefflera arboricola</i> (Hayata) Kanehira	鵝掌柴	灌木	原生	LC

科	屬	學名	中文名	型態	原生別	紅皮書等級
馬兜鈴科	馬兜鈴屬	<i>Aristolochia kaempferi</i> Willd.	大葉馬兜鈴	草質藤本	原生	*
菊科	蒼香薊屬	<i>Ageratum houstonianum</i> Mill.	紫花蒼香薊	草本	歸化	NA
菊科	蒿屬	<i>Artemisia indica</i> Willd.	艾	草本	原生	LC
菊科	紫菀屬	<i>Aster subulatus</i> Michaux var. <i>subulatus</i>	帝馬蘭	草本	歸化	NA
菊科	鬼針屬	<i>Bidens pilosa</i> L. var. <i>radiata</i> Sch.	大花咸豐草	草本	歸化	NA
菊科	金腰箭屬	<i>Calyptocarpus vialis</i> Less.	金腰箭	草本	歸化	NA
菊科	假蓬屬	<i>Conyza canadensis</i> (L.) Cronq. var. <i>canadensis</i>	加拿大蓬	草本	歸化	NA
菊科	假蓬屬	<i>Conyza sumatrensis</i> (Retz.) Walker	野茼蒿	草本	歸化	NA
菊科	昭和草屬	<i>Crassocephalum crepidioides</i> (Benth.) S. Moore	昭和草	草本	歸化	NA
菊科	蕪艾屬	<i>Crossostephium chinense</i> (L.) Makino	蕪艾	草本	原生	VU
菊科	魚眼草屬	<i>Dichrocephala integrifolia</i> (L. f.) Kuntze	茯苓菜	草本	原生	LC
菊科	地膽草屬	<i>Elephantopus mollis</i> H. B. K.	毛蓮菜	草本	歸化	NA
菊科	鐵荒草屬	<i>Erechtites valerianaefolia</i> (Wolf x Rchb.) DC.	飛機草	草本	歸化	NA
菊科	天人菊屬	<i>Galinsoga quadriradiata</i> Ruiz & Pav.	粗毛小米菊	草本	歸化	NA
菊科	鼠麴草屬	<i>Gnaphalium purpureum</i> L.	鼠麴草	草本	原生	LC
菊科	三七草屬	<i>Gynura bicolor</i> (Willd.) DC.	紅鳳菜	草本	歸化	NA
菊科	泥胡菜屬	<i>Hemistepta lyrata</i> Bunge	泥胡菜	草本	原生	LC
菊科	兔仔菜屬	<i>Ixeris chinensis</i> (Thunb.) Nakai	兔仔菜	草本	原生	LC
菊科	兔仔菜屬	<i>Ixeris laevigata</i> (Blume) Schultz-Bip. ex Maxim. var. <i>oldhami</i> (Maxim.) Kitamura	刀傷草	草本	原生	LC
菊科	萵苣屬	<i>Lactuca indica</i> L.	鵝仔草	草本	原生	LC
菊科	蔓澤蘭屬	<i>Mikania micrantha</i> Kunth	小花蔓澤蘭	草質藤本	歸化	NA
菊科	闊苞菊屬	<i>Pluchea carolinensis</i> (Jacq) G Don	美洲闊苞菊	灌木	歸化	NA
菊科	闊苞菊屬	<i>Pluchea sagittalis</i>	翼莖闊苞菊	灌木	歸化	NA
菊科	澤蘭屬第二	<i>Praxelis clematidea</i> (Griseb.) R.M. King & H. Robinson	貓腥草	草本	歸化	NA
菊科	豨薟屬	<i>Siegesbeckia orientalis</i> L.	豨薟	草本	原生	LC
菊科	苦苣菜屬	<i>Sonchus arvensis</i> L.	苦苣菜	草本	原生	LC
菊科	戴星草屬	<i>Sphaeranthus africanus</i> L.	戴星草	草本	原生	VU
菊科	蒲公英屬	<i>Taraxacum officinale</i> Weber	西洋蒲公英	草本	歸化	NA
菊科	長柄菊屬	<i>Tridax procumbens</i> L.	長柄菊	草本	歸化	NA
菊科	斑鳩菊屬	<i>Vernonia cinerea</i> (L.) Less.	一枝香	草本	原生	LC
菊科	斑鳩菊屬	<i>Vernonia patula</i> (Dryand.) Merr.	嶺南野菊	草本	原生	LC

科	屬	學名	中文名	型態	原生別	紅皮書等級
菊科	蟛蜞菊屬	Wedelia triloba L.	南美蟛蜞菊	草質藤本	歸化	NA
紫葳科	火燄木屬	Spathodea campanulata Beauv.	火燄木	喬木	栽培	NA
木棉科	木棉屬	Bombax malabarica DC.	木棉	喬木	栽培	NA
木棉科	馬拉巴栗屬	Pachira macrocarpa (Cham. & Schl.) Schl.	馬拉巴栗	喬木	栽培	NA
紫草科	破布子屬	Cordia dichotoma G. Forst.	破布子	喬木	原生	LC
十字花科	莖苔屬	Brassica chinensis L.	小白菜	草本	栽培	NA
十字花科	莖苔屬	Brassica chinensis L. var. oleifera Makino	油菜	草本	栽培	NA
十字花科	莖苔屬	Brassica oleracea L. var. capitata DC.	高麗菜	草本	栽培	NA
十字花科	莖苔屬	Brassica pekinensis Rupr.	大白菜	草本	栽培	NA
十字花科	碎米薺屬	Cardamine flexuosa With.	蔴菜	草本	原生	LC
十字花科	碎米薺屬	Cardamine scutata Thunb. var. formosana (Hayata) Liu & Ying	臺灣碎米薺	草本	特有	LC
十字花科	萊菔屬	Raphanus sativus L.	蘿蔔	草本	栽培	NA
十字花科	葶藶屬	Rorippa indica (L.) Hiern	葶藶	草本	原生	LC
山柑科	白花菜屬	Cleome gynandra L.	白花菜	草本	原生	LC
山柑科	白花菜屬	Cleome rutidosperma DC.	成功白花菜	草本	歸化	NA
山柑科	白花菜屬	Cleome spinosa Jacq.	醉蝶花	草本	栽培	NA
山柑科	白花菜屬	Cleome viscosa L.	向天黃	草本	原生	LC
忍冬科	忍冬屬	Lonicera japonica Thunb.	金銀花	木質藤本	原生	LC
忍冬科	蒴藋屬	Sambucus formosana Nakai	冇骨消	灌木	原生	LC
番木瓜科	番木瓜屬	Carica papaya L.	木瓜	喬木	栽培	NA
石竹科	繁縷屬	Stellaria aquatica (L.) Scop.	鵝兒腸	草本	原生	LC
木麻黃科	木麻黃屬	Casuarina equisetifolia L.	木麻黃	喬木	栽培	NA
藜科	藜屬	Chenopodium serotinum L.	小葉灰藜	草本	原生	LC
藜科	菠菜屬	Spinacia oleracea L.	菠菜	草本	栽培	NA
使君子科	欖仁屬	Terminalia mantalyi H. Perrier.	小葉欖仁樹	喬木	栽培	NA
旋花科	菟絲子屬	Cuscuta australis R. Brown	菟絲子	草質藤本	原生	LC
旋花科	牽牛屬	Ipomoea aquatica Forsk.	蘿菜	草本	栽培	NA
旋花科	牽牛屬	Ipomoea batatas (L.) Lam.	番薯	草質藤本	栽培	NA
旋花科	牽牛屬	Ipomoea cairica (L.) Sweet	番仔藤	草質藤本	歸化	NA

科	屬	學名	中文名	型態	原生別	紅皮書等級
旋花科	牽牛屬	<i>Ipomoea hederacea</i> (L.) Jacq.	碗仔花	草質藤本	歸化	NA
旋花科	牽牛屬	<i>Ipomoea nil</i> (L.) Roth.	牽牛花	草質藤本	歸化	NA
旋花科	牽牛屬	<i>Ipomoea obscura</i> (L.) Ker-Gawl.	野牽牛	草質藤本	原生	LC
旋花科	牽牛屬	<i>Ipomoea triloba</i> L.	紅花野牽牛	草質藤本	原生	LC
瓜科	絲瓜屬	<i>Luffa cylindrica</i> (L.) M. Roem.	絲瓜	草質藤本	栽培	NA
瓜科	垂果瓜屬	<i>Melothria pendula</i> L.	垂果瓜	蔓性藤本	歸化	NA
大戟科	鐵苋屬	<i>Acalypha australis</i> L.	鐵苋菜	草本	原生	LC
大戟科	鐵苋屬	<i>Acalypha indica</i> L.	印度鐵苋	草本	原生	LC
大戟科	鐵苋屬	<i>Acalypha wilkesiana</i> Muell.-Arg.	威氏鐵苋	灌木	栽培	NA
大戟科	巴豆屬	<i>Croton cascarilloides</i> Raeush.	裏白巴豆	灌木	原生	LC
大戟科	大戟屬	<i>Euphorbia cyathophora</i> Murr.	猩猩草	灌木	歸化	NA
大戟科	大戟屬	<i>Euphorbia heterophylla</i> L.	白苞猩猩草	草本	歸化	NA
大戟科	大戟屬	<i>Euphorbia prostrata</i> Ait.	伏生大戟	匍匐草本	原生	LC
大戟科	血桐屬	<i>Macaranga tanarius</i> (L.) Muell.-Arg.	血桐	喬木	原生	LC
大戟科	野桐屬	<i>Mallotus japonicus</i> (Thunb.) Muell. -Arg.	野桐	喬木	原生	LC
大戟科	野桐屬	<i>Mallotus paniculatus</i> (Lam.) Muell. -Arg.	白飽子	喬木	原生	LC
大戟科	野桐屬	<i>Mallotus paniculatus</i> (Lam.) Muell. -Arg. var. <i>formosanus</i> (Hayata) Hurusawa	臺灣白飽子	喬木	特有	LC
大戟科	野桐屬	<i>Mallotus philippensis</i> (Lam.) Muell. -Arg.	粗糠柴	喬木	原生	LC
大戟科	樹薯屬	<i>Manihot esculenta</i> Crantz.	樹薯	灌木	栽培	NA
大戟科	蓖麻屬	<i>Ricinus communis</i> L.	蓖麻	灌木	歸化	NA
唇形花科	塔花屬	<i>Clinopodium umbrosum</i> (Bieb.) C. Koch	風輪菜	草本	原生	LC
唇形花科	零陵香屬	<i>Ocimum sanctum</i> L.	神羅勒	灌木	栽培	NA
樟科	樟屬	<i>Cinnamomum burmanni</i> Bl.	陰香	喬木	栽培	NA
樟科	樟屬	<i>Cinnamomum camphora</i> (L.) Sieb.	樟樹	喬木	原生	LC
豆科	相思樹屬	<i>Acacia confusa</i> Merr.	相思樹	喬木	原生	LC
豆科	合歡屬	<i>Albizzia lebeck</i> (L.) Benth.	大葉合歡	喬木	歸化	NA
豆科	煉莢豆屬	<i>Alysicarpus ovalifolius</i> (Schum.) J. Leonard	圓葉煉莢豆	草本	原生	LC

科	屬	學名	中文名	型態	原生別	紅皮書等級
豆科	煉莢豆屬	<i>Alysicarpus vaginalis</i> (L.) DC.	煉莢豆	草本	原生	LC
豆科	花生屬	<i>Arachis hypogea</i> L.	落花生	草本	栽培	NA
豆科	羊蹄甲屬	<i>Bauhinia purpurea</i> L.	洋紫荊	喬木	栽培	NA
豆科	刀豆屬	<i>Canavalia rosea</i> (Sw.) DC.	濱刀豆	草質藤本	原生	LC
豆科	野百合屬	<i>Crotalaria juncea</i> L.	太陽麻	草本	栽培	NA
豆科	野百合屬	<i>Crotalaria micans</i> Link	黃豬屎豆	草本	歸化	NA
豆科	鳳凰木屬	<i>Delonix regia</i> (Boj.) Raf.	鳳凰木	喬木	栽培	NA
豆科	刺桐屬	<i>Erythrina crista-galli</i> L.	雞冠刺桐	喬木	栽培	NA
豆科	鵲豆屬	<i>Lablab purpureus</i>	鵲豆	草質藤本	歸化	NA
豆科	銀合歡屬	<i>Leucaena leucocephala</i> (Lam.) de Wit.	銀合歡	灌木	歸化	NA
豆科	賽芻豆屬	<i>Macroptilium atropurpureum</i> (Sesse & Moc. ex DC.) Urb.	賽芻豆	草質藤本	歸化	NA
豆科	賽芻豆屬	<i>Macroptilium lathyroides</i> (L.) Urban	寬翼豆	草本	歸化	NA
豆科	含羞草屬	<i>Mimosa diplotricha</i> C. Wright ex Sauvalle	美洲含羞草	匍匐灌木	歸化	NA
豆科	葛藤屬	<i>Pueraria lobata</i> (Willd.) Ohwi ssp. <i>thomsonii</i> (Benth.) Ohashi & Tateishi	葛藤	木質藤本	原生	LC
豆科	決明屬	<i>Senna fistula</i> L.	阿勃勒	喬木	栽培	NA
豆科	決明屬	<i>Senna surattensis</i> (Burm. f.) Irwin & Barneby	黃槐	灌木	栽培	NA
豆科	田菁屬	<i>Sesbania cannabiana</i> (Retz.) Poir.	田菁	草本	歸化	NA
豆科	蠶豆屬	<i>Vicia cracca</i> L.	多花野豌豆	草質藤本	原生	LC
千屈菜科	克非亞草屬	<i>Cuphea carthagenensis</i> (Jacq.) J.F. Macbr.	克非亞草	草本	歸化	NA
錦葵科	木槿屬	<i>Hibiscus rosa-sinensis</i> L.	朱槿	灌木	栽培	NA
錦葵科	木槿屬	<i>Hibiscus sabdariffa</i> L.	洛神葵	灌木	栽培	NA
錦葵科	木槿屬	<i>Hibiscus syriacus</i> L.	木槿	灌木	原生	LC
錦葵科	賽葵屬	<i>Malvastrum coromandelianum</i> (L.) Garcke	賽葵	草本	歸化	NA
錦葵科	金午時花屬	<i>Sida acuta</i> Burm. f.	細葉金午時花	小灌木	原生	LC
錦葵科	金午時花屬	<i>Sida rhombifolia</i> L.	金午時花	小灌木	原生	LC
錦葵科	野棉花屬	<i>Urena lobata</i> L.	野棉花	灌木	原生	LC
楝科	楝屬	<i>Melia azedarach</i> Linn.	楝	喬木	原生	LC

科	屬	學名	中文名	型態	原生別	紅皮書等級
楝科	桃花心木屬	<i>Swietenia macrophylla</i> King	大葉桃花心木	喬木	栽培	NA
防己科	木防己屬	<i>Cocculus orbiculatus</i> (L.) DC.	木防己	木質藤本	原生	LC
防己科	土防己屬	<i>Cyclea gracillima</i> Diels	土防己	木質藤本	特有	LC
防己科	千金藤屬	<i>Stephania japonica</i> (Thunb. ex Murray) Miers	千金藤	木質藤本	原生	LC
桑科	波羅蜜屬	<i>Artocarpus incisus</i> (Th.) L. F.	麵包樹	喬木	栽培	NA
桑科	構樹屬	<i>Broussonetia papyrifera</i> (L.) L'Herit. ex Vent.	構樹	喬木	原生	LC
桑科	榕屬	<i>Ficus carica</i> L.	無花果	喬木	栽培	NA
桑科	榕屬	<i>Ficus microcarpa</i> L. f.	黃金榕	小喬木	栽培	NA
桑科	榕屬	<i>Ficus microcarpa</i> L. f. var. <i>microcarpa</i>	榕樹	喬木	原生	LC
桑科	榕屬	<i>Ficus septica</i> Burm. f.	大有榕	喬木	原生	LC
桑科	榕屬	<i>Ficus superba</i> (Miq.) Miq. var. <i>japonica</i> Miq.	雀榕	喬木	原生	LC
桑科	葎草屬	<i>Humulus scandens</i> (Lour.) Merr.	葎草	草本	原生	LC
桑科	桑屬	<i>Morus australis</i> Poir.	小葉桑	灌木	原生	LC
紫金牛科	紫金牛屬	<i>Ardisia squamulosa</i> Presl	春不老	灌木	栽培	NA
桃金娘科	番石榴屬	<i>Psidium guajava</i> L.	番石榴	灌木	栽培	NA
紫茉莉科	黃細心屬	<i>Boerhavia diffusa</i> L.	黃細心	草本	原生	LC
紫茉莉科	九重葛屬	<i>Bougainvillea spectabilis</i> Willd.	九重葛	攀緣灌木	栽培	NA
木犀科	梣屬	<i>Fraxinus formosana</i> Hayata	白雞油	喬木	原生	LC
酢醬草科	酢醬草屬	<i>Oxalis corniculata</i> L.	酢醬草	草本	原生	LC
酢醬草科	酢醬草屬	<i>Oxalis corymbosa</i> DC.	紫花酢醬草	草本	歸化	NA
西番蓮科	西番蓮屬	<i>Passiflora foetida</i> L.	毛西番蓮	草質藤本	歸化	NA
西番蓮科	西番蓮屬	<i>Passiflora suberosa</i> Linn.	三角葉西番蓮	草質藤本	歸化	NA
葉下珠科	白飯樹屬	<i>Flueggea virosa</i> (Roxb. ex Willd.) Voigt	密花白飯樹	灌木	原生	LC
車前草科	車前草屬	<i>Plantago asiatica</i> L.	車前草	草本	原生	LC
蓼科	蓼屬	<i>Polygonum barbatum</i> L.	毛蓼	草本	原生	LC
蓼科	蓼屬	<i>Polygonum chinense</i> L.	火炭母草	草本	原生	LC
蓼科	蓼屬	<i>Polygonum lapathifolium</i> L.	早苗蓼	草本	原生	LC
蓼科	蓼屬	<i>Polygonum perfoliatum</i> L.	扛板歸	草本	原生	LC

科	屬	學名	中文名	型態	原生別	紅皮書等級
蓼科	蓼屬	<i>Polygonum plebeium</i> R. Br.	節花路蓼	草本	原生	LC
蓼科	酸模屬	<i>Rumex crispus</i> L. var. <i>japonicus</i> (Houtt.) Makino	羊蹄	草本	原生	LC
馬齒莧科	馬齒莧屬	<i>Portulaca oleracea</i> L.	馬齒莧	草本	原生	LC
馬齒莧科	土人參屬	<i>Talinum paniculatum</i> (Jacq.) Gaertn.	土人參	草本	歸化	NA
毛茛科	鐵線蓮屬	<i>Clematis grata</i> Wall.	串鼻龍	草質藤本	原生	LC
毛茛科	毛茛屬	<i>Ranunculus sceleratus</i> L.	石龍芮	草本	原生	LC
茜草科	小牙草屬	<i>Dentella repens</i> (L.) Forest.	小牙草	草本	原生	LC
茜草科	耳草屬	<i>Hedyotis corymbosa</i> (L.) Lam.	繖花龍吐珠	草本	原生	LC
茜草科	仙丹花屬	<i>Ixora × williamsii</i> Hort. cv. 'Sunkist'	矮仙丹花	灌木	栽培	NA
茜草科	仙丹花屬	<i>Ixora chinensis</i> Lam.	仙丹花	灌木	栽培	NA
茜草科	雞屎藤屬	<i>Paederia foetida</i> L.	雞屎藤	草質藤本	原生	LC
茜草科	六月雪屬	<i>Serissa japonica</i> (Thunb.) Thunb.	六月雪	灌木	栽培	NA
茜草科	鴨舌廣舅屬	<i>Spermacoce latifolia</i> Aublet	闊葉鴨舌舅	草本	原生	LC
芸香科	月橘屬	<i>Murraya paniculata</i> (L.) Jack.	月橘	灌木	原生	LC
芸香科	花椒屬	<i>Zanthoxylum ailanthoides</i> Sieb. & Zucc.	食茱萸	喬木	原生	LC
楊柳科	柳屬	<i>Salix babylonica</i> L.	垂柳	喬木	栽培	NA
無患子科	倒地鈴屬	<i>Cardiospermum halicacabum</i> L.	倒地鈴	草質藤本	歸化	NA
無患子科	龍眼屬	<i>Dimocarpus longan</i> Lour	龍眼樹	喬木	栽培	NA
無患子科	樂樹屬	<i>Koelreuteria henryi</i> Dummer	臺灣樂樹	喬木	特有	LC
山欖科	膠木屬	<i>Palaquium formosanum</i> Hayata	大葉山欖	喬木	原生	LC
玄參科	母草屬	<i>Lindernia anagallis</i> (Burm.f.) Penn.	定經草	草本	原生	LC
玄參科	通泉草屬	<i>Mazus miquelii</i> Makino	烏子草	草本	原生	LC
茄科	番茄屬	<i>Lycopersicon esculentum</i> Mill.	番茄	草本	栽培	NA
茄科	茄屬	<i>Solanum alatum</i> Moench.	光果龍葵	草本	原生	LC
茄科	茄屬	<i>Solanum diphyllum</i> L.	瑪瑙珠	灌木	歸化	NA
梧桐科	蘋婆屬	<i>Sterculia nobilis</i> R. Br.	蘋婆	喬木	栽培	NA
田麻科	黃麻屬	<i>Corchorus capsularis</i> L.	黃麻	灌木	原生	LC
榆科	朴屬	<i>Celtis formosana</i> Hayata	石朴	喬木	特有	LC
榆科	朴屬	<i>Celtis sinensis</i> Personn	朴樹	喬木	原生	LC
蕁麻科	樓梯草屬	<i>Elatostema lineolatum</i> Forst. var. <i>major</i> Thwait.	冷清草	草本	原生	LC
蕁麻科	冷水麻屬	<i>Pilea microphylla</i> (L.) Leibm.	小葉冷水麻	草本	歸化	NA

科	屬	學名	中文名	型態	原生別	紅皮書等級
蕁麻科	霧水葛屬	<i>Pouzolzia zeylanica</i> (L.) Benn.	霧水葛	草本	原生	LC
馬鞭草科	金露花屬	<i>Duranta repens</i> L.	金露花	灌木	栽培	NA
馬鞭草科	馬櫻丹屬	<i>Lantana camara</i> L.	馬櫻丹	灌木	歸化	NA
馬鞭草科	柚木屬	<i>Tectona grandis</i> L. f.	柚木	喬木	栽培	NA
葡萄科	山葡萄屬	<i>Ampelopsis brevipedunculata</i> (Maxim.) Traut. var. <i>hancei</i> (Planch.) Rehder	漢氏山葡萄	草質藤本	原生	LC
葡萄科	虎葛屬	<i>Cayratia japonica</i> (Thunb.) Gagnep.	虎葛	草質藤本	原生	LC
蒺藜科	蒺藜屬	<i>Tribulus terrestris</i> L.	蒺藜	草本	原生	LC
龍舌蘭科	朱蕉屬	<i>Cordyline fruticosa</i> (L.) Goepp.	朱蕉	草本	栽培	NA
天南星科	姑婆芋屬	<i>Alocasia odora</i> (Lour.) Spach	姑婆芋	草本	原生	LC
天南星科	芋屬	<i>Colocasia esculenta</i> Schott	芋	草本	栽培	NA
天南星科	拎樹藤屬	<i>Epipremnum pinnatum</i> (L.) Engl. ex Engl. & Kraus	拎樹藤	草質藤本	原生	LC
天南星科	大萍屬	<i>Pistia stratiotes</i> L.	大萍	草本	原生	LC
天南星科	土半夏屬	<i>Typhonium blumei</i> Nicolson & Sivadasan	土半夏	草本	原生	LC
鴨跖草科	鴨跖草屬	<i>Commelina communis</i> L.	鴨跖草	草本	原生	LC
莎草科	莎草屬	<i>Cyperus cyperoides</i> (L.) Kuntze	磚子苗	草本	原生	LC
莎草科	莎草屬	<i>Cyperus imbricatus</i> Retz.	覆瓦狀莎草	草本	原生	LC
莎草科	莎草屬	<i>Cyperus iria</i> L.	碎米莎草	草本	原生	LC
莎草科	莎草屬	<i>Cyperus nutans</i> Vahl. subsp. <i>subprolixus</i> (Kukenth.) T. Koyama	點頭莎草	草本	原生	LC
莎草科	莎草屬	<i>Cyperus rotundus</i> L.	香附子	草本	原生	LC
莎草科	斷節莎屬	<i>Torulinium odoratum</i> (L.) S. Hooper	斷節莎	草本	原生	LC
芭蕉科	芭蕉屬	<i>Musa basjoo</i> Sieb.	芭蕉	草本	栽培	NA
芭蕉科	芭蕉屬	<i>Musa sapientum</i> L.	香蕉	草本	栽培	NA
禾本科	蓬萊竹屬	<i>Bambusa multiplex</i> (Lour.) Raeuschel	蓬萊竹	喬木	栽培	NA
禾本科	蓬萊竹屬	<i>Bambusa oldhamii</i> Munro	綠竹	喬木	栽培	NA
禾本科	蓬萊竹屬	<i>Bambusa stenostachya</i> Hackel	刺竹	喬木	原生	LC
禾本科	臂形草屬	<i>Brachiaria mutica</i> (Forsk.) Stapf	巴拉草	草本	歸化	NA
禾本科	蒺藜草屬	<i>Cenchrus echinatus</i> L.	蒺藜草	草本	歸化	NA
禾本科	虎尾草屬	<i>Chloris barbata</i> Sw.	孟仁草	草本	原生	LC
禾本科	薏苡屬	<i>Coix lacryma-jobi</i> L.	薏苡	草本	栽培	NA
禾本科	狗牙根屬	<i>Cynodon dactylon</i> (L.) Pers.	狗牙根	草本	原生	LC
禾本科	馬唐屬	<i>Digitaria ciliaris</i> (Retz.) Koel.	升馬唐	草本	原生	LC

科	屬	學名	中文名	型態	原生別	紅皮書等級
禾本科	馬唐屬	<i>Digitaria radicata</i> (J. Presl) Miq. var. <i>radicata</i>	小馬唐	草本	原生	LC
禾本科	馬唐屬	<i>Digitaria sanguinalis</i> (L.) Scop.	馬唐	草本	歸化	NA
禾本科	油芒屬	<i>Eccoilopus formosanus</i> (Rendle) A. Camus var. <i>tohoensis</i> (Hayata) Honda	東埔油芒	草本	特有	*
禾本科	稃子屬	<i>Eleusine indica</i> (L.) Gaertn.	牛筋草	草本	原生	LC
禾本科	畫眉草屬	<i>Eragrostis amabilis</i> (L.) Wight & Arn. ex Nees	鯽魚草	草本	原生	LC
禾本科	蜈蚣草屬	<i>Eremochloa ophiuroides</i> (Munro) Hack.	假儉草	草本	原生	LC
禾本科	距花黍屬	<i>Ichnanthus vicinus</i> (F. M. Bail.) Merr.	距花黍	草本	原生	LC
禾本科	李氏禾屬	<i>Leersia hexandra</i> Sw.	李氏禾	草本	原生	LC
禾本科	千金子屬	<i>Leptochloa chinensis</i> (L.) Nees	千金子	草本	原生	LC
禾本科	芒屬	<i>Miscanthus floridulus</i> (Labill.) Warb. ex K. Schum. & Lauterb	五節芒	草本	原生	LC
禾本科	求米草屬	<i>Oplismenus compositus</i> (L.) P. Beau.	竹葉草	草本	原生	LC
禾本科	求米草屬	<i>Oplismenus undulatifolius</i> (Arduino) Roem. & Schult.	求米草	草本	原生	LC
禾本科	稻屬	<i>Oryza sativa</i> L.	稻	草本	栽培	NA
禾本科	稷屬	<i>Panicum sarmentosum</i> Roxb.	藤竹草	草本	原生	LC
禾本科	稷屬	<i>Panicum repens</i> L.	鋪地黍	草本	原生	LC
禾本科	雀稗屬	<i>Paspalum conjugatum</i> Bergius	兩耳草	草本	原生	LC
禾本科	狼尾草屬	<i>Pennisetum purpureum</i> Schumacher.	象草	灌木	歸化	NA
禾本科	蘆葦屬	<i>Phragmites australis</i> (Cav.) Trin. ex Steud.	蘆葦	灌木	原生	LC
禾本科	蘆葦屬	<i>Phragmites karka</i> (Retz.) Trin. ex Steud.	開卡蘆	灌木	原生	LC
禾本科	早熟禾屬	<i>Poa annua</i> L.	早熟禾	草本	原生	LC
禾本科	紅毛草屬	<i>Rhynchelytrum repens</i> (Willd.) C. E. Hubb.	紅毛草	草本	歸化	NA
禾本科	狗尾草屬	<i>Setaria verticillata</i> (L.) Beauv.	倒刺狗尾草	草本	原生	LC
禾本科	蜀黍屬	<i>Sorghum bicolor</i> (L.) Moench.	高粱	草本	栽培	NA
禾本科	玉蜀黍屬	<i>Zea mays</i> L.	玉蜀黍	草本	栽培	NA
兩久花科	布袋蓮屬	<i>Eichhornia crassipes</i> (Mart.) Solms	布袋蓮	草本	歸化	NA
菝葜科	菝葜屬	<i>Smilax china</i> L.	菝葜	木質藤本	原生	LC
薑科	月桃屬	<i>Alpinia zerumbet</i> (Pers.) B. L. Burtt & R. M. Smith	月桃	草本	原生	LC
科	屬	學名	中文名	型態	原生別	紅皮書等級
木賊科	木賊屬	<i>Equisetum ramosissimum</i> Desf. subsp. <i>ramosissimum</i>	木賊	草本	原生	LC
蓀蕨科	腎蕨屬	<i>Nephrolepis auriculata</i> (L.) Trimen	腎蕨	草本	原生	LC
海金沙科	海金沙屬	<i>Lygodium japonicum</i> (Thunb.) Sw.	海金沙	草本	原生	LC
金星蕨科	毛蕨屬	<i>Cyclosorus parasitica</i> (L.) Farw.	密毛小毛蕨	草本	原生	LC

科	屬	學名	中文名	型態	原生別	紅皮書等級
南洋杉科	南洋杉屬	<i>Araucaria excelsa</i> (Lamb.) R. Br.	小葉南洋杉	喬木	栽培	NA
爵床科	假杜鵑屬	<i>Barleria cristata</i> L.	假杜鵑	灌木	栽培	NA
爵床科	華九頭獅子草屬	<i>Dicliptera chinensis</i> (L.) Juss.	華九頭獅子草	草本	原生	LC
爵床科	蘆利草屬	<i>Ruellia brittoniana</i>	翠蘆利	草本	栽培	NA
爵床科	鄧伯花屬	<i>Thunbergia erecta</i> (Benth.) T. Anders.	立鶴花	灌木	栽培	NA
莧科	牛膝屬	<i>Achyranthes aspera</i> L. var. <i>indica</i> L.	印度牛膝	草本	原生	LC
莧科	蓮子草屬	<i>Alternanthera philoxeroides</i> (Moq.) Griseb.	空心蓮子草	草本	原生	LC
莧科	莧屬	<i>Amaranthus patulus</i> Betoloni	青莧	草本	歸化	NA
莧科	莧屬	<i>Amaranthus spinosus</i> L.	刺莧	草本	歸化	NA
莧科	莧屬	<i>Amaranthus viridis</i> L.	野莧菜	草本	歸化	NA
莧科	青葙屬	<i>Celosia argentea</i> L.	青葙	草本	原生	LC
莧科	千日紅屬	<i>Gomphrena celosioides</i> Mart.	假千日紅	草本	歸化	NA
莧科	千日紅屬	<i>Gomphrena globosa</i> L.	千日紅	草本	栽培	NA
漆樹科	芒果屬	<i>Mangifera indica</i> L.	芒果	喬木	栽培	NA
漆樹科	黃連木屬	<i>Pistacia chinensis</i> Bunge	黃連木	喬木	原生	LC
繖形花科	芹菜屬	<i>Apium graveolens</i> L.	芹菜	草本	栽培	NA
繖形花科	雷公根屬	<i>Centella asiatica</i> (L.) Urban	雷公根	草本	原生	LC
繖形花科	天胡荽屬	<i>Hydrocotyle sibthorpioides</i> Lam.	天胡荽	草本	原生	LC
繖形花科	水芹菜屬	<i>Oenanthe javanica</i> (Blume) DC.	水芹菜	草本	原生	LC
夾竹桃科	華他卡藤屬	<i>Dregea volubilis</i> (L. f.) Benth.	華他卡藤	木質藤本	原生	LC
夾竹桃科	緬梔屬	<i>Plumeria rubra</i> L. var. <i>acutifolia</i> (Poir.) ex Lam.) Bailey	緬梔	喬木	栽培	NA
夾竹桃科	絡石屬	<i>Trachelospermum gracilipes</i> Hook. f.	細梗絡石	木質藤本	原生	LC
夾竹桃科	日日春屬	<i>Vinca rosea</i> L.	日日春	灌木	栽培	NA
五加科	鵝掌柴屬	<i>Schefflera arboricola</i> (Hayata) Kanehira	鵝掌柴	灌木	原生	LC
馬兜鈴科	馬兜鈴屬	<i>Aristolochia kaempferi</i> Willd.	大葉馬兜鈴	草質藤本	原生	*
菊科	藿香薊屬	<i>Ageratum houstonianum</i> Mill.	紫花藿香薊	草本	歸化	NA
菊科	蒿屬	<i>Artemisia indica</i> Willd.	艾	草本	原生	LC
菊科	紫菀屬	<i>Aster subulatus</i> Michaux var. <i>subulatus</i>	帚馬蘭	草本	歸化	NA
菊科	鬼針屬	<i>Bidens pilosa</i> L. var. <i>radiata</i> Sch.	大花咸豐草	草本	歸化	NA
菊科	金腰箭屬	<i>Calyptocarpus vialis</i> Less.	金腰箭	草本	歸化	NA
菊科	假蓬屬	<i>Conyza canadensis</i> (L.) Cronq. var. <i>canadensis</i>	加拿大蓬	草本	歸化	NA

科	屬	學名	中文名	型態	原生別	紅皮書等級
菊科	假蓬屬	<i>Conyza sumatrensis</i> (Retz.) Walker	野茼蒿	草本	歸化	NA
菊科	昭和草屬	<i>Crassocephalum crepidioides</i> (Benth.) S. Moore	昭和草	草本	歸化	NA
菊科	蕪艾屬	<i>Crossostephium chinense</i> (L.) Makino	蕪艾	草本	原生	VU
菊科	魚眼草屬	<i>Dichrocephala integrifolia</i> (L. f.) Kuntze	茯苓菜	草本	原生	LC
菊科	地膽草屬	<i>Elephantopus mollis</i> H. B. K.	毛蓮菜	草本	歸化	NA
菊科	鐵荒草屬	<i>Erechtites valerianaefolia</i> (Wolf x Rchb.) DC.	飛機草	草本	歸化	NA
菊科	天人菊屬	<i>Galinsoga quadriradiata</i> Ruiz & Pav.	粗毛小米菊	草本	歸化	NA
菊科	鼠麴草屬	<i>Gnaphalium purpureum</i> L.	鼠麴舅	草本	原生	LC
菊科	三七草屬	<i>Gynura bicolor</i> (Willd.) DC.	紅鳳菜	草本	歸化	NA
菊科	泥胡菜屬	<i>Hemistepta lyrata</i> Bunge	泥胡菜	草本	原生	LC
菊科	兔仔菜屬	<i>Ixeris chinensis</i> (Thunb.) Nakai	兔仔菜	草本	原生	LC
菊科	兔仔菜屬	<i>Ixeris laevigata</i> (Blume) Schultz-Bip. ex Maxim. var. <i>oldhami</i> (Maxim.) Kitamura	刀傷草	草本	原生	LC
菊科	萵苣屬	<i>Lactuca indica</i> L.	鵝仔草	草本	原生	LC
菊科	蔓澤蘭屬	<i>Mikania micrantha</i> Kunth	小花蔓澤蘭	草質藤本	歸化	NA
菊科	闊苞菊屬	<i>Pluchea carolinensis</i> (Jacq) G Don	美洲闊苞菊	灌木	歸化	NA
菊科	闊苞菊屬	<i>Pluchea sagittalis</i>	翼莖闊苞菊	灌木	歸化	NA
菊科	澤蘭屬第二	<i>Praxelis clematidea</i> (Griseb.) R.M. King & H. Robinson	貓腥草	草本	歸化	NA
菊科	稀荻屬	<i>Siegesbeckia orientalis</i> L.	稀荻	草本	原生	LC
菊科	苦苣菜屬	<i>Sonchus arvensis</i> L.	苦苣菜	草本	原生	LC
菊科	戴星草屬	<i>Sphaeranthus africanus</i> L.	戴星草	草本	原生	VU
菊科	蒲公英屬	<i>Taraxacum officinale</i> Weber	西洋蒲公英	草本	歸化	NA
菊科	長柄菊屬	<i>Tridax procumbens</i> L.	長柄菊	草本	歸化	NA
菊科	斑鳩菊屬	<i>Vernonia cinerea</i> (L.) Less.	一枝香	草本	原生	LC
菊科	斑鳩菊屬	<i>Vernonia patula</i> (Dryand.) Merr.	嶺南野菊	草本	原生	LC
菊科	蟛蜞菊屬	<i>Wedelia triloba</i> L.	南美蟛蜞菊	草質藤本	歸化	NA
紫葳科	火燄木屬	<i>Spathodea campanulata</i> Beauv.	火燄木	喬木	栽培	NA
木棉科	木棉屬	<i>Bombax malabarica</i> DC.	木棉	喬木	栽培	NA
木棉科	馬拉巴栗屬	<i>Pachira macrocarpa</i> (Cham. & Schl.) Schl.	馬拉巴栗	喬木	栽培	NA
紫草科	破布子屬	<i>Cordia dichotoma</i> G. Forst.	破布子	喬木	原生	LC
十字花科	蕓苔屬	<i>Brassica chinensis</i> L.	小白菜	草本	栽培	NA
十字花科	蕓苔屬	<i>Brassica chinensis</i> L. var. <i>oleifera</i> Makino	油菜	草本	栽培	NA
十字花科	蕓苔屬	<i>Brassica oleracea</i> L. var. <i>capitata</i> DC.	高麗菜	草本	栽培	NA

科	屬	學名	中文名	型態	原生別	紅皮書等級
十字花科	莖苔屬	<i>Brassica pekinensis</i> Rupr.	大白菜	草本	栽培	NA
十字花科	碎米薺屬	<i>Cardamine flexuosa</i> With.	蔊菜	草本	原生	LC
十字花科	碎米薺屬	<i>Cardamine scutata</i> Thunb. var. <i>formosana</i> (Hayata) Liu & Ying	臺灣碎米薺	草本	特有	LC
十字花科	萊菔屬	<i>Raphanus sativus</i> L.	蘿蔔	草本	栽培	NA
十字花科	葶藶屬	<i>Rorippa indica</i> (L.) Hiern	葶藶	草本	原生	LC
山柑科	白花菜屬	<i>Cleome gynandra</i> L.	白花菜	草本	原生	LC
山柑科	白花菜屬	<i>Cleome rutidosperma</i> DC.	成功白花菜	草本	歸化	NA
山柑科	白花菜屬	<i>Cleome spinosa</i> Jacq.	醉蝶花	草本	栽培	NA
山柑科	白花菜屬	<i>Cleome viscosa</i> L.	向天黃	草本	原生	LC
忍冬科	忍冬屬	<i>Lonicera japonica</i> Thunb.	金銀花	木質藤本	原生	LC
忍冬科	蒴藋屬	<i>Sambucus formosana</i> Nakai	有骨消	灌木	原生	LC
番木瓜科	番木瓜屬	<i>Carica papaya</i> L.	木瓜	喬木	栽培	NA
石竹科	繁縷屬	<i>Stellaria aquatica</i> (L.) Scop.	鵝兒腸	草本	原生	LC
木麻黃科	木麻黃屬	<i>Casuarina equisetifolia</i> L.	木麻黃	喬木	栽培	NA
藜科	藜屬	<i>Chenopodium serotinum</i> L.	小葉灰藊	草本	原生	LC
藜科	菠菜屬	<i>Spinacia oleracea</i> L.	菠菜	草本	栽培	NA
使君子科	欖仁屬	<i>Terminalia mantalyi</i> H. Perrier.	小葉欖仁樹	喬木	栽培	NA
旋花科	菟絲子屬	<i>Cuscuta australis</i> R. Brown	菟絲子	草質藤本	原生	LC
旋花科	牽牛屬	<i>Ipomoea aquatica</i> Forsk.	蘿菜	草本	栽培	NA
旋花科	牽牛屬	<i>Ipomoea batatas</i> (L.) Lam.	番薯	草質藤本	栽培	NA
旋花科	牽牛屬	<i>Ipomoea cairica</i> (L.) Sweet	番仔藤	草質藤本	歸化	NA
旋花科	牽牛屬	<i>Ipomoea hederacea</i> (L.) Jacq.	碗仔花	草質藤本	歸化	NA
旋花科	牽牛屬	<i>Ipomoea nil</i> (L.) Roth.	牽牛花	草質藤本	歸化	NA
旋花科	牽牛屬	<i>Ipomoea obscura</i> (L.) Ker-Gawl.	野牽牛	草質藤本	原生	LC
旋花科	牽牛屬	<i>Ipomoea triloba</i> L.	紅花野牽牛	草質藤本	原生	LC
瓜科	絲瓜屬	<i>Luffa cylindrica</i> (L.) M. Roem.	絲瓜	草質藤本	栽培	NA

科	屬	學名	中文名	型態	原生別	紅皮書等級
瓜科	垂果瓜屬	<i>Melothria pendula</i> L.	垂果瓜	蔓性藤本	歸化	NA
大戟科	鐵莧屬	<i>Acalypha australis</i> L.	鐵莧菜	草本	原生	LC
大戟科	鐵莧屬	<i>Acalypha indica</i> L.	印度鐵莧	草本	原生	LC
大戟科	鐵莧屬	<i>Acalypha wilkesiana</i> Muell.-Arg.	威氏鐵莧	灌木	栽培	NA
大戟科	巴豆屬	<i>Croton cascarilloides</i> Raeush.	裏白巴豆	灌木	原生	LC
大戟科	大戟屬	<i>Euphorbia cyathophora</i> Murr.	猩猩草	灌木	歸化	NA
大戟科	大戟屬	<i>Euphorbia heterophylla</i> L.	白苞猩猩草	草本	歸化	NA
大戟科	大戟屬	<i>Euphorbia prostrata</i> Ait.	伏生大戟	匍匐草本	原生	LC
大戟科	血桐屬	<i>Macaranga tanarius</i> (L.) Muell.-Arg.	血桐	喬木	原生	LC
大戟科	野桐屬	<i>Mallotus japonicus</i> (Thunb.) Muell. -Arg.	野桐	喬木	原生	LC
大戟科	野桐屬	<i>Mallotus paniculatus</i> (Lam.) Muell. -Arg.	白飽子	喬木	原生	LC
大戟科	野桐屬	<i>Mallotus paniculatus</i> (Lam.) Muell. -Arg. var. <i>formosanus</i> (Hayata) Hurusawa	臺灣白飽子	喬木	特有	LC
大戟科	野桐屬	<i>Mallotus philippensis</i> (Lam.) Muell. -Arg.	粗糠柴	喬木	原生	LC
大戟科	樹薯屬	<i>Manihot esculenta</i> Crantz.	樹薯	灌木	栽培	NA
大戟科	蓖麻屬	<i>Ricinus communis</i> L.	蓖麻	灌木	歸化	NA
唇形花科	塔花屬	<i>Clinopodium umbrosum</i> (Bieb.) C. Koch	風輪菜	草本	原生	LC
唇形花科	零陵香屬	<i>Ocimum sanctum</i> L.	神羅勒	灌木	栽培	NA
樟科	樟屬	<i>Cinnamomum burmanni</i> Bl.	陰香	喬木	栽培	NA
樟科	樟屬	<i>Cinnamomum camphora</i> (L.) Sieb.	樟樹	喬木	原生	LC
豆科	相思樹屬	<i>Acacia confusa</i> Merr.	相思樹	喬木	原生	LC
豆科	合歡屬	<i>Albizia lebbeck</i> (L.) Benth.	大葉合歡	喬木	歸化	NA
豆科	煉莢豆屬	<i>Alysicarpus ovalifolius</i> (Schum.) J. Leonard	圓葉煉莢豆	草本	原生	LC
豆科	煉莢豆屬	<i>Alysicarpus vaginalis</i> (L.) DC.	煉莢豆	草本	原生	LC
豆科	花生屬	<i>Arachis hypogea</i> L.	落花生	草本	栽培	NA
豆科	羊蹄甲屬	<i>Bauhinia purpurea</i> L.	洋紫荊	喬木	栽培	NA
豆科	刀豆屬	<i>Canavalia rosea</i> (Sw.) DC.	濱刀豆	草質藤本	原生	LC
豆科	野百合屬	<i>Crotalaria juncea</i> L.	太陽麻	草本	栽培	NA
豆科	野百合屬	<i>Crotalaria micans</i> Link	黃豬屎豆	草本	歸化	NA
豆科	鳳凰木屬	<i>Delonix regia</i> (Boj.) Raf.	鳳凰木	喬木	栽培	NA
豆科	刺桐屬	<i>Erythrina crista-galli</i> L.	雞冠刺桐	喬木	栽培	NA

科	屬	學名	中文名	型態	原生別	紅皮書等級
豆科	鵲豆屬	<i>Lablab purpureus</i>	鵲豆	草質藤本	歸化	NA
豆科	銀合歡屬	<i>Leucaena leucocephala</i> (Lam.) de Wit.	銀合歡	灌木	歸化	NA
豆科	賽芻豆屬	<i>Macroptilium atropurpureum</i> (Sesse & Moc. ex DC.) Urb.	賽芻豆	草質藤本	歸化	NA
豆科	賽芻豆屬	<i>Macroptilium lathyroides</i> (L.) Urban	寬翼豆	草本	歸化	NA
豆科	含羞草屬	<i>Mimosa diplotricha</i> C. Wright ex Sauvalle	美洲含羞草	匍匐灌木	歸化	NA
豆科	葛藤屬	<i>Pueraria lobata</i> (Willd.) Ohwi ssp. <i>thomsonii</i> (Benth.) Ohashi & Tateishi	葛藤	木質藤本	原生	LC
豆科	決明屬	<i>Senna fistula</i> L.	阿勃勒	喬木	栽培	NA
豆科	決明屬	<i>Senna surattensis</i> (Burm. f.) Irwin & Barneby	黃槐	灌木	栽培	NA
豆科	田菁屬	<i>Sesbania cannabiana</i> (Retz.) Poir.	田菁	草本	歸化	NA
豆科	蠶豆屬	<i>Vicia cracca</i> L.	多花野豌豆	草質藤本	原生	LC
千屈菜科	克非亞草屬	<i>Cuphea carthagenensis</i> (Jacq.) J.F. Macbr.	克非亞草	草本	歸化	NA
錦葵科	木槿屬	<i>Hibiscus rosa-sinensis</i> L.	朱槿	灌木	栽培	NA
錦葵科	木槿屬	<i>Hibiscus sabdariffa</i> L.	洛神葵	灌木	栽培	NA
錦葵科	木槿屬	<i>Hibiscus syriacus</i> L.	木槿	灌木	原生	LC
錦葵科	賽葵屬	<i>Malvastrum coromandelianum</i> (L.) Garcke	賽葵	草本	歸化	NA
錦葵科	金午時花屬	<i>Sida acuta</i> Burm. f.	細葉金午時花	小灌木	原生	LC
錦葵科	金午時花屬	<i>Sida rhombifolia</i> L.	金午時花	小灌木	原生	LC
錦葵科	野棉花屬	<i>Urena lobata</i> L.	野棉花	灌木	原生	LC
楝科	楝屬	<i>Melia azedarach</i> Linn.	楝	喬木	原生	LC
楝科	桃花心木屬	<i>Swietenia macrophylla</i> King	大葉桃花心木	喬木	栽培	NA
防己科	木防己屬	<i>Cocculus orbiculatus</i> (L.) DC.	木防己	木質藤本	原生	LC
防己科	土防己屬	<i>Cyclea gracillima</i> Diels	土防己	木質藤本	特有	LC
防己科	千金藤屬	<i>Stephania japonica</i> (Thunb. ex Murray) Miers	千金藤	木質藤本	原生	LC
桑科	波羅蜜屬	<i>Artocarpus incisus</i> (Th.) L. F.	麵包樹	喬木	栽培	NA
桑科	構樹屬	<i>Broussonetia papyrifera</i> (L.) L'Herit. ex Vent.	構樹	喬木	原生	LC

科	屬	學名	中文名	型態	原生別	紅皮書等級
桑科	榕屬	<i>Ficus carica</i> L.	無花果	喬木	栽培	NA
桑科	榕屬	<i>Ficus microcarpa</i> L. f.	黃金榕	小喬木	栽培	NA
桑科	榕屬	<i>Ficus microcarpa</i> L. f. var. <i>microcarpa</i>	榕樹	喬木	原生	LC
桑科	榕屬	<i>Ficus septica</i> Burm. f.	大冇榕	喬木	原生	LC
桑科	榕屬	<i>Ficus superba</i> (Miq.) Miq. var. <i>japonica</i> Miq.	雀榕	喬木	原生	LC
桑科	葎草屬	<i>Humulus scandens</i> (Lour.) Merr.	葎草	草本	原生	LC
桑科	桑屬	<i>Morus australis</i> Poir.	小葉桑	灌木	原生	LC
紫金牛科	紫金牛屬	<i>Ardisia squamulosa</i> Presl	春不老	灌木	栽培	NA
桃金娘科	番石榴屬	<i>Psidium guajava</i> L.	番石榴	灌木	栽培	NA
紫茉莉科	黃細心屬	<i>Boerhavia diffusa</i> L.	黃細心	草本	原生	LC
紫茉莉科	九重葛屬	<i>Bougainvillea spectabilis</i> Willd.	九重葛	攀緣灌木	栽培	NA
木犀科	梲屬	<i>Fraxinus formosana</i> Hayata	白雞油	喬木	原生	LC
酢醬草科	酢醬草屬	<i>Oxalis corniculata</i> L.	酢醬草	草本	原生	LC
酢醬草科	酢醬草屬	<i>Oxalis corymbosa</i> DC.	紫花酢醬草	草本	歸化	NA
西番蓮科	西番蓮屬	<i>Passiflora foetida</i> L.	毛西番蓮	草質藤本	歸化	NA
西番蓮科	西番蓮屬	<i>Passiflora suberosa</i> Linn.	三角葉西番蓮	草質藤本	歸化	NA
葉下珠科	白飯樹屬	<i>Flueggea virosa</i> (Roxb. ex Willd.) Voigt	密花白飯樹	灌木	原生	LC
車前草科	車前草屬	<i>Plantago asiatica</i> L.	車前草	草本	原生	LC
蓼科	蓼屬	<i>Polygonum barbatum</i> L.	毛蓼	草本	原生	LC
蓼科	蓼屬	<i>Polygonum chinense</i> L.	火炭母草	草本	原生	LC
蓼科	蓼屬	<i>Polygonum lapathifolium</i> L.	早苗蓼	草本	原生	LC
蓼科	蓼屬	<i>Polygonum perfoliatum</i> L.	扛板歸	草本	原生	LC
蓼科	蓼屬	<i>Polygonum plebeium</i> R. Br.	節花路蓼	草本	原生	LC
蓼科	酸模屬	<i>Rumex crispus</i> L. var. <i>japonicus</i> (Houtt.) Makino	羊蹄	草本	原生	LC
馬齒莧科	馬齒莧屬	<i>Portulaca oleracea</i> L.	馬齒莧	草本	原生	LC
馬齒莧科	土人參屬	<i>Talinum paniculatum</i> (Jacq.) Gaertn.	土人參	草本	歸化	NA
毛茛科	鐵線蓮屬	<i>Clematis grata</i> Wall.	串鼻龍	草質藤本	原生	LC
毛茛科	毛茛屬	<i>Ranunculus sceleratus</i> L.	石龍芮	草本	原生	LC
茜草科	小牙草屬	<i>Dentella repens</i> (L.) Forest.	小牙草	草本	原生	LC
茜草科	耳草屬	<i>Hedyotis corymbosa</i> (L.) Lam.	繖花龍吐珠	草本	原生	LC
茜草科	仙丹花屬	<i>Ixora × williamsii</i> Hort. cv. 'Sunkist'	矮仙丹花	灌木	栽培	NA

科	屬	學名	中文名	型態	原生別	紅皮書等級
茜草科	仙丹花屬	<i>Ixora chinensis</i> Lam.	仙丹花	灌木	栽培	NA
茜草科	雞屎藤屬	<i>Paederia foetida</i> L.	雞屎藤	草質藤本	原生	LC
茜草科	六月雪屬	<i>Serissa japonica</i> (Thunb.) Thunb.	六月雪	灌木	栽培	NA
茜草科	鴨舌廣舅屬	<i>Spermacoce latifolia</i> Aublet	闊葉鴨舌廣舅	草本	原生	LC
芸香科	月橘屬	<i>Murraya paniculata</i> (L.) Jack.	月橘	灌木	原生	LC
芸香科	花椒屬	<i>Zanthoxylum ailanthoides</i> Sieb. & Zucc.	食茱萸	喬木	原生	LC
楊柳科	柳屬	<i>Salix babylonica</i> L.	垂柳	喬木	栽培	NA
無患子科	倒地鈴屬	<i>Cardiospermum halicacabum</i> L.	倒地鈴	草質藤本	歸化	NA
無患子科	龍眼屬	<i>Dimocarpus longan</i> Lour	龍眼樹	喬木	栽培	NA
無患子科	樂樹屬	<i>Koelreuteria henryi</i> Dummer	臺灣樂樹	喬木	特有	LC
山欖科	膠木屬	<i>Palaquium formosanum</i> Hayata	大葉山欖	喬木	原生	LC
玄參科	母草屬	<i>Lindernia anagallis</i> (Burm.f.) Penn.	定經草	草本	原生	LC
玄參科	通泉草屬	<i>Mazus miquelii</i> Makino	烏子草	草本	原生	LC
茄科	番茄屬	<i>Lycopersicon esculentum</i> Mill.	番茄	草本	栽培	NA
茄科	茄屬	<i>Solanum alatum</i> Moench.	光果龍葵	草本	原生	LC
茄科	茄屬	<i>Solanum diphyllum</i> L.	瑪瑙珠	灌木	歸化	NA
梧桐科	蘋婆屬	<i>Sterculia nobilis</i> R. Br.	蘋婆	喬木	栽培	NA
田麻科	黃麻屬	<i>Corchorus capsularis</i> L.	黃麻	灌木	原生	LC
榆科	朴屬	<i>Celtis formosana</i> Hayata	石朴	喬木	特有	LC
榆科	朴屬	<i>Celtis sinensis</i> Personn	朴樹	喬木	原生	LC
蕁麻科	樓梯草屬	<i>Elatostema lineolatum</i> Forst. var. <i>major</i> Thwait.	冷清草	草本	原生	LC
蕁麻科	冷水麻屬	<i>Pilea microphylla</i> (L.) Leibm.	小葉冷水麻	草本	歸化	NA
蕁麻科	霧水葛屬	<i>Pouzolzia zeylanica</i> (L.) Benn.	霧水葛	草本	原生	LC
馬鞭草科	金露花屬	<i>Duranta repens</i> L.	金露花	灌木	栽培	NA
馬鞭草科	馬櫻丹屬	<i>Lantana camara</i> L.	馬櫻丹	灌木	歸化	NA
馬鞭草科	柚木屬	<i>Tectona grandis</i> L. f.	柚木	喬木	栽培	NA
葡萄科	山葡萄屬	<i>Ampelopsis brevipedunculata</i> (Maxim.) Traut. var. <i>hancei</i> (Planch.) Rehder	漢氏山葡萄	草質藤本	原生	LC
葡萄科	虎葛屬	<i>Cayratia japonica</i> (Thunb.) Gagnep.	虎葛	草質藤本	原生	LC
蒺藜科	蒺藜屬	<i>Tribulus terrestris</i> L.	蒺藜	草本	原生	LC
龍舌蘭科	朱蕉屬	<i>Cordyline fruticosa</i> (L.) Goepf.	朱蕉	草本	栽培	NA

科	屬	學名	中文名	型態	原生別	紅皮書等級
天南星科	姑婆芋屬	<i>Alocasia odora</i> (Lour.) Spach	姑婆芋	草本	原生	LC
天南星科	芋屬	<i>Colocasia esculenta</i> Schott	芋	草本	栽培	NA
天南星科	拎樹藤屬	<i>Epipremnum pinnatum</i> (L.) Engl. ex Engl. & Kraus	拎樹藤	草質藤本	原生	LC
天南星科	大萍屬	<i>Pistia stratiotes</i> L.	大萍	草本	原生	LC
天南星科	土半夏屬	<i>Typhonium blumei</i> Nicolson & Sivadasan	土半夏	草本	原生	LC
鴨跖草科	鴨跖草屬	<i>Commelina communis</i> L.	鴨跖草	草本	原生	LC
莎草科	莎草屬	<i>Cyperus cyperoides</i> (L.) Kuntze	磚子苗	草本	原生	LC
莎草科	莎草屬	<i>Cyperus imbricatus</i> Retz.	覆瓦狀莎草	草本	原生	LC
莎草科	莎草屬	<i>Cyperus iria</i> L.	碎米莎草	草本	原生	LC
莎草科	莎草屬	<i>Cyperus nutans</i> Vahl. subsp. <i>subprolixus</i> (Kukenth.) T. Koyama	點頭莎草	草本	原生	LC
莎草科	莎草屬	<i>Cyperus rotundus</i> L.	香附子	草本	原生	LC
莎草科	斷節莎屬	<i>Torulinum odoratum</i> (L.) S. Hooper	斷節莎	草本	原生	LC
芭蕉科	芭蕉屬	<i>Musa basjoo</i> Sieb.	芭蕉	草本	栽培	NA
芭蕉科	芭蕉屬	<i>Musa sapientum</i> L.	香蕉	草本	栽培	NA
禾本科	蓬萊竹屬	<i>Bambusa multiplex</i> (Lour.) Raeuschel	蓬萊竹	喬木	栽培	NA
禾本科	蓬萊竹屬	<i>Bambusa oldhamii</i> Munro	綠竹	喬木	栽培	NA
禾本科	蓬萊竹屬	<i>Bambusa stenostachya</i> Hackel	刺竹	喬木	原生	LC
禾本科	臂形草屬	<i>Brachiaria mutica</i> (Forsk.) Stapf	巴拉草	草本	歸化	NA
禾本科	蒺藜草屬	<i>Cenchrus echinatus</i> L.	蒺藜草	草本	歸化	NA
禾本科	虎尾草屬	<i>Chloris barbata</i> Sw.	孟仁草	草本	原生	LC
禾本科	蕙苡屬	<i>Coix lacryma-jobi</i> L.	蕙苡	草本	栽培	NA
禾本科	狗牙根屬	<i>Cynodon dactylon</i> (L.) Pers.	狗牙根	草本	原生	LC
禾本科	馬唐屬	<i>Digitaria ciliaris</i> (Retz.) Koel.	升馬唐	草本	原生	LC
禾本科	馬唐屬	<i>Digitaria radicata</i> (J. Presl) Miq. var. <i>radicata</i>	小馬唐	草本	原生	LC
禾本科	馬唐屬	<i>Digitaria sanguinalis</i> (L.) Scop.	馬唐	草本	歸化	NA
禾本科	油芒屬	<i>Eccoilopus formosanus</i> (Rendle) A. Camus var. <i>tohoensis</i> (Hayata) Honda	東埔油芒	草本	特有	*
禾本科	穆子屬	<i>Eleusine indica</i> (L.) Gaertn.	牛筋草	草本	原生	LC
禾本科	畫眉草屬	<i>Eragrostis amabilis</i> (L.) Wight & Arn. ex Nees	鯽魚草	草本	原生	LC
禾本科	蜈蚣草屬	<i>Eremochloa ophiuroides</i> (Munro) Hack.	假儉草	草本	原生	LC
禾本科	距花黍屬	<i>Ichnanthus vicinus</i> (F. M. Bail.) Merr.	距花黍	草本	原生	LC
禾本科	李氏禾屬	<i>Leersia hexandra</i> Sw.	李氏禾	草本	原生	LC
禾本科	千金子屬	<i>Leptochloa chinensis</i> (L.) Nees	千金子	草本	原生	LC

科	屬	學名	中文名	型態	原生別	紅皮書等級
禾本科	芒屬	<i>Miscanthus floridulus</i> (Labill.) Warb. ex K. Schum. & Lauterb	五節芒	草本	原生	LC
禾本科	求米草屬	<i>Oplismenus compositus</i> (L.) P. Beau.	竹葉草	草本	原生	LC
禾本科	求米草屬	<i>Oplismenus undulatifolius</i> (Arduino) Roem. & Schult.	求米草	草本	原生	LC
禾本科	稻屬	<i>Oryza sativa</i> L.	稻	草本	栽培	NA
禾本科	稷屬	<i>Panicum sarmentosum</i> Roxb.	藤竹草	草本	原生	LC
禾本科	稷屬	<i>Panicum repens</i> L.	鋪地黍	草本	原生	LC
禾本科	雀稗屬	<i>Paspalum conjugatum</i> Bergius	兩耳草	草本	原生	LC
禾本科	狼尾草屬	<i>Pennisetum purpureum</i> Schumach.	象草	灌木	歸化	NA
禾本科	蘆葦屬	<i>Phragmites australis</i> (Cav.) Trin ex Steud.	蘆葦	灌木	原生	LC
禾本科	蘆葦屬	<i>Phragmites karka</i> (Retz.) Trin. ex Steud.	開卡蘆	灌木	原生	LC
禾本科	早熟禾屬	<i>Poa annua</i> L.	早熟禾	草本	原生	LC
禾本科	紅毛草屬	<i>Rhynchelytrum repens</i> (Willd.) C. E. Hubb.	紅毛草	草本	歸化	NA
禾本科	狗尾草屬	<i>Setaria verticillata</i> (L.) Beauv.	倒刺狗尾草	草本	原生	LC
禾本科	蜀黍屬	<i>Sorghum bicolor</i> (L.) Moench.	高粱	草本	栽培	NA
禾本科	玉蜀黍屬	<i>Zea mays</i> L.	玉蜀黍	草本	栽培	NA
兩久花科	布袋蓮屬	<i>Eichhornia crassipes</i> (Mart.) Solms	布袋蓮	草本	歸化	NA
菝葜科	菝葜屬	<i>Smilax china</i> L.	菝葜	木質藤本	原生	LC
薑科	月桃屬	<i>Alpinia zerumbet</i> (Pers.) B. L. Burt & R. M. Smith	月桃	草本	原生	LC

註：

1. 植物紅皮書：2017 臺灣維管束植物紅皮書名錄(臺灣植物紅皮書編輯委員會，2017)，共可區分為滅絕(Extinct, EX)、野外滅絕(Extinct in the wild, EW)、地區滅絕(regional extinct, RE)、嚴重瀕臨滅絕(Critically Endangered, CR)、瀕臨滅絕(Endangered, EN)、易受害(Vulnerable, VU)、接近威脅(Near Threatened, NT)、安全(Least concern, LC)、資料不足(DD)、不適用(Not Applicable, NA)、未評估(NE)、無資料*

表二、鳥類名錄

科	中文名	學名	台灣居留狀況	特有類別	水鳥類別	保育等級
鷺科	大白鷺	<i>Ardea alba</i>	冬、普/夏、稀		w	
鷺科	小白鷺	<i>Egretta garzetta</i>	留、不普/夏、普/冬、普/過、普		w	
鷺科	黃頭鷺	<i>Bubulcus ibis</i>	留、不普/夏、普/冬、普/過、普			
鷺科	夜鷺	<i>Nycticorax nycticorax</i>	留、普/冬、稀/過、稀		w	
鷹科	黑翅鳶	<i>Elanus caeruleus</i>	留、不普			II
鷹科	大冠鷲	<i>Spilornis cheela</i>	留、普	Es		II
鷹科	鳳頭蒼鷹	<i>Accipiter trivirgatus</i>	留、普	Es		II
隼科	紅隼	<i>Falco tinnunculus</i>	冬、普			II
秧雞科	紅冠水雞	<i>Gallinula chloropus</i>	留、普		w	
秧雞科	白冠雞	<i>Fulica atra</i>	冬、不普		w	
鴿科	小環頸鴿	<i>Charadrius dubius</i>	留、不普/冬、普		w	
長腳鴿科	高蹺鴿	<i>Himantopus himantopus</i>	留、不普/冬、普		w	
鴿科	磯鴿	<i>Actitis hypoleucos</i>	冬、普		w	
彩鴿科	彩鴿	<i>Rostratula benghalensis</i>	留、普		w	II
鳩鴿科	野鴿	<i>Columba livia</i>	引進種、普			
鳩鴿科	金背鳩	<i>Streptopelia orientalis</i>	留、普(orii)/過、稀	Es		
鳩鴿科	紅鳩	<i>Streptopelia tranquebarica</i>	留、普			
鳩鴿科	珠頸斑鳩	<i>Streptopelia chinensis</i>	留、普			
鳩鴿科	翠翼鳩	<i>Chalcophaps indica</i>	留、不普			
夜鷹科	南亞夜鷹	<i>Caprimulgus affinis</i>	留、普	Es		
雨燕科	小雨燕	<i>Apus nipalensis</i>	留、普	Es		
翠鳥科	翠鳥	<i>Alcedo atthis</i>	留、普/過、不普		w	
伯勞科	紅尾伯勞	<i>Lanius cristatus</i>	冬、普/過、普			III
伯勞科	棕背伯勞	<i>Lanius schach</i>	留、普			
卷尾科	大卷尾	<i>Dicrurus macrocercus</i>	留、普/過、稀	Es		
王鶇科	黑枕藍鶇	<i>Hypothymis azurea</i>	留、普	Es		
鴉科	樹鴉	<i>Dendrocitta formosae</i>	留、普	Es		
百靈科	小雲雀	<i>Alauda gulgula</i>	留、普			
燕科	棕沙燕	<i>Riparia chinensis</i>	留、普			
燕科	家燕	<i>Hirundo rustica</i>	夏、普/冬、普/過、普			
燕科	洋燕	<i>Hirundo tahitica</i>	留、普/過、蘭嶼稀			
燕科	赤腰燕	<i>Cecropis striolata</i>	留、普			
鶇科	白頭翁	<i>Pycnonotus sinensis</i>	留、普	Es		
鶇科	紅嘴黑鶇	<i>Hypsipetes leucocephalus</i>	留、普	Es		
柳鶇科	極北柳鶇	<i>Phylloscopus borealis</i>	冬、普			

科	中文名	學名	台灣居留狀況	特有類別	水鳥類別	保育等級
扇尾鶯科	灰頭鷓鴣	<i>Prinia flaviventris</i>	留、普			
扇尾鶯科	褐頭鷓鴣	<i>Prinia inornata</i>	留、普	Es		
鸚嘴科	粉紅鸚嘴	<i>Sinosuthora webbiana</i>	留、普	Es		
鶺鴒科	野鶺鴒	<i>Calliope calliope</i>	冬、普/過、普			
鶺鴒科	黃尾鶺鴒	<i>Phoenicurus aureus</i>	冬、不普			
畫眉科	小彎嘴	<i>Pomatorhinus musicus</i>	留、普	E		
繡眼科	綠繡眼	<i>Zosterops japonicus</i>	留、普(<i>simplex</i>)/冬、稀(<i>japonicus</i> (?))			
八哥科	白尾八哥	<i>Acridotheres javanicus</i>	引進種、普			
八哥科	家八哥	<i>Acridotheres tristis</i>	引進種、普			
鵲鴿科	東方黃鵲鴿	<i>Motacilla tschutschensis</i>	冬、普/過、普			
鵲鴿科	灰鵲鴿	<i>Motacilla cinerea</i>	冬、普		w	
鵲鴿科	白鵲鴿	<i>Motacilla alba</i>	留、普/冬、普/迷		w	
鵲鴿科	樹鶺鴒	<i>Anthus hodgsoni</i>	冬、普			
麻雀科	麻雀	<i>Passer montanus</i>	留、普			
梅花雀科	斑文鳥	<i>Lonchura punctulata</i>	留、普			

註：

- E 台灣特有種；Es 台灣特有亞種
- 保育等級依據行政院農業委員會於中華民國 108 年 1 月 9 日農林務字第 1071702243A 號公告之「陸域保育類野生動物名錄」I:瀕臨絕種之第一級保育類(Endangered Species)；II:珍貴稀有之第二級保育類(Rare and Valuable Species)；III:其他應予保育之第三級保育類(Other Conservation-Deserving Wildlife)

表三、哺乳類名錄

科	中名	學名	特有類別	保育類別
尖鼠科	臭鼩	<i>Suncus murinus</i>	-	-
鼯鼠科	台灣鼯鼠	<i>Mogera insularis</i>	Es	-
鼠科	鬼鼠	<i>Bandicota indica</i>	-	-
鼠科	月鼠	<i>Mus caroli</i>	-	-
鼠科	小黃腹鼠	<i>Rattus losea</i>	-	-
鼠科	溝鼠	<i>Rattus norvegicus</i>	-	-

註: Es 台灣特有亞種

表四、兩棲類名錄

科	中名	學名	特有類別	保育類別
蟾蜍科	黑眶蟾蜍	<i>Duttaphrynus melanostictus</i>	-	-
叉舌蛙科	澤蛙	<i>Fejervarya limnocharis</i>	-	-
狹口蛙科	小雨蛙	<i>Microhyla fissipes</i>	-	-
赤蛙科	貢德氏赤蛙	<i>Hylarana guentheri</i>	-	-
赤蛙科	拉都希氏赤蛙	<i>Hylarana latouchii</i>	-	-

表五、爬蟲類名錄

科	中名	學名	特有類別	保育類別
壁虎科	無疣蝎虎	<i>Hemidactylus bowringii</i>	-	-
壁虎科	蝎虎	<i>Hemidactylus frenatus</i>	-	-
飛蜥科	斯文豪氏攀蜥	<i>Japalura swinhonis</i>	E	-
正蜥科	蓬萊草蜥	<i>Takydromus stejnegeri</i>	E	-
石龍子科	印度蜓蜥	<i>Sphenomorphus indicus</i>	-	-
黃領蛇科	紅斑蛇	<i>Lycodon rufozonatus rufozonatus</i>	-	-
河龜科	斑龜	<i>Ocadia sinensis</i>	-	-
澤龜科	紅耳龜	<i>Trachemys scripta elegans</i>	-	-

註: E 台灣特有種

表六、蝶類名錄

科	亞科	中名	常用中文名	學名	特有類別	保育類別
弄蝶科	弄蝶亞科	黃斑弄蝶	台灣黃斑弄蝶	<i>Potanthus confucius angustatus</i>	-	-
弄蝶科	弄蝶亞科	禾弄蝶	台灣單帶弄蝶	<i>Borbo cinnara</i>	-	-
弄蝶科	弄蝶亞科	褐弄蝶	褐弄蝶	<i>Pelopidas mathias oberthueri</i>	-	-
弄蝶科	弄蝶亞科	尖翅褐弄蝶	尖翅褐弄蝶	<i>Pelopidas agna</i>	-	-
鳳蝶科	鳳蝶亞科	青鳳蝶	青帶鳳蝶	<i>Graphium sarpedon connectens</i>	-	-
鳳蝶科	鳳蝶亞科	黑鳳蝶	黑鳳蝶	<i>Papilio protenor protenor</i>	-	-
粉蝶科	粉蝶亞科	白粉蝶	紋白蝶	<i>Pieris rapae crucivora</i>	-	-
粉蝶科	粉蝶亞科	綠點白粉蝶	台灣紋白蝶	<i>Pieris canidia</i>	-	-
粉蝶科	黃粉蝶亞科	遷粉蝶	淡黃蝶	<i>Catopsilia pomona</i>	-	-
粉蝶科	黃粉蝶亞科	黃蝶	荷氏黃蝶	<i>Eurema hecabe</i>	-	-
粉蝶科	黃粉蝶亞科	亮色黃蝶	台灣黃蝶	<i>Eurema blanda arsakia</i>	-	-
灰蝶科	藍灰蝶亞科	豆波灰蝶	波紋小灰蝶	<i>Lampides boeticus</i>	-	-
灰蝶科	藍灰蝶亞科	藍灰蝶	沖繩小灰蝶	<i>Zizeeria maha okinawana</i>	-	-
灰蝶科	藍灰蝶亞科	寬藍灰蝶	台灣小灰蝶	<i>Zizeeria karsandra</i>	-	-
灰蝶科	藍灰蝶亞科	迷你藍灰蝶	迷你小灰蝶	<i>Zizula hylax</i>	-	-
蛺蝶科	斑蝶亞科	金斑蝶	樺斑蝶	<i>Danaus chrysippus</i>	-	-
蛺蝶科	斑蝶亞科	淡紋青斑蝶	淡小紋青斑蝶	<i>Tirumala limniace limniace</i>	-	-
蛺蝶科	蛺蝶亞科	黃鈎蛺蝶	黃蛺蝶	<i>Polygonia c-aureum lunulata</i>	-	-
蛺蝶科	線蛺蝶亞科	波蛺蝶	樺蛺蝶	<i>Ariadne ariadne pallidior</i>	-	-
蛺蝶科	線蛺蝶亞科	豆環蛺蝶	琉球三線蝶	<i>Neptis hylas luculenta</i>	-	-

表七、魚類名錄

科	中名	學名	特有類別	保育類別
棘甲鯰科 Loricariidae	豹紋翼甲鯰	<i>Pterygoplichthys pardalis</i>	-	-
花鱔科 Poeciliidae	大肚魚	<i>Gambusia affinis</i>	-	-
合鰓魚科 Synbranchidae	黃鱔	<i>Monopterus albus</i>	-	-
慈鯛科 Cichlidae	雜交尼羅魚	<i>Oreochromis</i> sp.	-	-
鱧科 Channidae	線鱧	<i>Channa striata</i>	-	-

表八、蝦蟹螺貝類名錄

科	中文名	學名	特有類別	保育類別
蘋果螺科 Ampullariidae	福壽螺	<i>Pila canaliculata</i> Lamarck	-	-
椎實螺科 Lymnaeidae	小椎實螺	<i>Myxas ollula</i> (Gould)	-	-
長臂蝦科 Palaemonidae	大和沼蝦	<i>Macrobrachium japonicum</i>	-	-
長臂蝦科 Palaemonidae	日本沼蝦	<i>Macrobrachium nipponense</i>	-	-
方蟹科 Grapsidae	日本絨螯蟹(毛蟹)	<i>Eriocheir japonica</i>	-	-
方蟹科 Grapsidae	漢氏螯臂蟹	<i>Chiromantes dehaani</i>	-	-